ידיעות אחרונות

היום 50 עמודים
כולל מוסף זמנים מודרניים

Yedioth Ahronoth — יום ד', י"ז באדר א' תשמ"ו, 26.2.1986, גליון מס' 16986

מרכז המערכת: רב יודקובסקי, דפוס גלעד, דרך פ"ת 138, ת"א — העורך האחראי הראשון: נח מוזס ז"ל — העורך: ד"ר ה. רוזנבלום

34 אג' (כולל מע"מ) — 29 אג' באילת

מודעפון — 24 שעות ביממה — מודעות לוח ומשפחתיות — ידיעות אחרונות — הלוח הכללי — 03-383838

למסירת מודעות — הלוח הכללי — ידיעות אחרונות — טלפון: 03-261211 — ישראכרט ויזה דיינרס

מטוס אמריקני הטיס לגלות את נשיא הפיליפינים המודח מרקוס

ההמון במנילה חגג כל הלילה □ הנשיאה החדשה קוראסון אקינו: „תמו הייסורים — נפתח בחיים חדשים" □ מרקוס עזב לאחר שארה"ב הבהירה לו שעליו לפרוש □ ישראל בין המדינות הראשונות שהכירו במשטר החדש

– מאת כתבי סוכנויות הידיעות במאנילה –

מטוס בורד של חיל האוויר האמריקני, שהמריא אמל מבסיס האוויר קלארק בפיליפינים אל בסיס הצי האמריקני בגואם, בלב האוקינוס השקט, נשא עימו את שליט הפיליפינים ב־20 השנים האחרונות, פרדיננד מרקוס, יחד עם בני־משפחתו. את מקומו של מרקוס תפסה מנהיגת האופוזיציה, קוראסון אקינו, שהושבעה אתמול לתפקיד נשיאת המדינה.

בנאומה הראשון, שעות מספר לאחר השבעתה, אמרה אקינו „תמו הייסורים. סוף־סוף אנו חופשיים. נפתח בחיים חדשים".

במאנילה פרצו חגיגות, כאשר נודע כי מרקוס עזב את המדינה. המונים פרצו לרחובות ופתחו בשירה ובריקודים. קבוצות של תוגגים הסתערו על ארמונו של מרקוס, ונמסר גם על מעשי ביזה בארמון. תמונותיו של הנשיא המודח הורדו מכל מקום והושלכו למרורות.

קוראסון אקינו, הנשיאה החדשה, היא בת 53, אשה קטנת־קומה וערינה. היא בת למשפחה עשירה. לפני רצח בעלה, מעולם לא עסקה בפוליטיקה, וכאשר התייצבה לבחירות לנשיאות, היא הגדירה את מקצועה „עקרת־בית".

גם דיעותיה הפוליטיות

(סוף בעמוד 9)

המנצחת

המנצחת והמפסיד בקרב על השלטון בפיליפינים: הנשיא־לשעבר מרקוס, שיצא לגלות, והנשיאה החדשה, קוראזון אקינו.

„איוואן האיום" יובא לישראל תוך 48 שעות

ייחקר יום־יום ומשפטו ייפתח כנראה תוך ששה שבועות ב„בנייני האומה" □ שם הצופן למיבצע שמירת הרוצח הנאצי: „מיבצע צדק"

– מאת גד ליאור, כתב „ידיעות אחרונות" –

הפושע הנאצי ג'ון דמיאניוק, המכונה „איוואן האיום" יוסגר מארה"ב לישראל, ותוך 48 השעות הקרובות הוא יגיע לנמל־התעופה בן־גוריון. מקור בכיר ביותר, הקשור לתהליך הבאתו של הפושע, אמר אמש ל„ידיעות אחרונות": „עד יום שישי בצהריים הוא כבר ייכלא ברמלה".

דמיאניוק הועבר כבר שלשום (יום ב') מן הכלא במדינת אוהיו, בו נכלא כתקופה האחרונה, אל בית־מעצר במדינת ניו־יורק, כדי להעלותו על מטוס היוצא לישראל, בליווית שני מרשאלים של המשטרה הפדראלית של ארה"ב. לטיסה מצטרף גם נציג משטרת

(סוף בעמוד 9)

גורבצ'וב תוקף עידן ברז'נייב

מנהיג ברית־המועצות, מיכאיל גורבצ'וב, תקף אתמול בוועידת המפלגה הקומוניסטית בבריה"מ את עידן־ברז'נייב. ידיעה מפורטת בעמ' 5.

היום: ישראל מול האנגלים

נבחרתה המהוללת של אנגליה, שכוכביה מוערכים ב־10 מיליון לישט"ש, תערוך ב־4.45 אחר הצהריים הופעה בכורה בישראל, נגד הנבחרת הלאומית. המשחק, במעמד נשיא המדינה, חיים הרצוג, יחנוך רשמית את האיצטדיון המחודש ברמת־גן. (ראה מדור הספורט).

3000 אחים ואחיות פתחו בשביתת־יממה

ביילינסון, שיבא ורמב"ם פועלים במתכונת שבת □ מתכוונים להשבית בתי־חולים לסירוגין

– מאת דבורה נמיר, כתבת „ידיעות אחרונות" –

3,000 האחים והאחיות בבתי־החולים „ביילינסון", „שיבא" ורמב"ם פתחו בשביתה בת 24 שעות. העבודה בחדרי־המיון, חדרי־הניתוח והמחלקות, התנהל במתכונת מצומצמת של שבת וחג. בכל מחלקה יהיו בכל משמרת שתי אחיות בלבד. מיטאות חדרו לא יפעלו ללא אחיות.

במשך השביתה יבוצעו אך ורק טיפולי וניתוחי חירום. יפעלו רק המרפאות לטיפולי דיאליזה ואונקולוגיה, וכן יחידות פגים וטיפול נמרץ, בהן לא יהיו שינויים.

השביתה, לפי הודעת מטה הארגון, באה במחאה על אי הטיפול במצוקת המחסור באחיות בכלל וש

חיקת שכר האחיות בבתי־חולים בפרט. 60 אחוז מהאחיות בבתי־חח עזרו לצבור

(סוף בעמוד 9)

הדולר השחור: 1.59 – 1.60

- היציג: 1.4788
- לטשקים: 1.4741
- השחור: 1.59 – 1.60

„ישראל מנסה ליצור קשר עם החוטפים"

מקורות בלבנון: 2 החיילים הישראליים החטופים הובאו לביירות; נראה שאחד מהם אינו בחיים

– מאת רון בן ישי, פרשננו הצבאי – החיילים הישראלים החטופים הובאו לביירות, כך מסרו מקורות בלבנון לגורמים מערביים. לפי הערכת אותם מקורות מת אחד החיילים הפצועים מפצעיו. לפי שעה לא הגיעה לידי ישראל שום דרישה של החוטפים וגם לא נוצר מגע עימם. ישראל מנסה, באמצעות האו"ם, ליצור קשר בנושא החוטפים עם הארגון השיעי „חיזבאללה", לפי שעה ללא כל תוצאה.

בלשכת רה"מ אומרים: מחכים לטלפון משמיר; שמיר: יש בירורים, ההידברות נמשכת

– מאת שלמה נקדימון ורונני שקד, כתבי „ידיעות אחרונות" –

„ראש־הממשלה מחכה עתה לטלפון מיצחק שמיר" — אומרים בלשכתו של שמעון פרס. ראש־הממשלה מצפה לשמוע את תשובתו של שמיר לגבי „ארבע הנקודות" שהעלה המערך.

לעומת הטון התקיף בלשכת ראש הממשלה נוקט מ"מ ראש הממשלה, יצחק שמיר, בנימה מתונה. הוא אומר: הבעיות ידועות. הנושאים נמצאים בתהליך של בירורים. הדיון בין שרי שתי המפלגות ביום ראשון בערב טרם נסתיים. ההידברות נמשכת.

ההערכה היא כי לא צפוי „התפרצות" על נושא זה בקרוב. במערך אומרים, כי ההכרעה היא בידי ראש־הממשלה, והוא שיחליט — כפי שעשה בפרשת מינויי שרון — אם ברצונו ללכת למשבר, או להגיע לפשרה עם הליכוד.

היום בשעה 4 אחר־הצהריים מתכנסים שרי הליכוד לישיבתם הרגילה, ויתכן שבישיבה זו הם יגבשו את עמדתם בענין. יש להניח, כי שרי הליכוד יחזרו על עמדתם, שבשום פנים ואופן לא יסכימו להפקעת סמכויות מידיו של שר האוצר.

„ארבע הנקודות", שהמערך טוען כי דרישותיו לגבי

(סוף בעמוד 9)

IBM PC/AT
מערך תוכנה יקוח ניהוליח — הפתרון היחיד למשתמשים רבים על מחשב אחד
קום שרותי תוכנה, 476179, 03-499588
רב משתמשים זה אנחנו!

בר מצוה בהילטון רוויה משפחתית!
„קפה פילע" רח' הירקון 61 ת"א טל. 662200, 03-652778

IBM־PC קונים ב: PCC
מבצע „פיס"
מדפסת רחבה + IBM־PC + 20MB
ומנהלת חשבונות, ב־7500 ש"ח + מע"מ

הצפון החדש עולה על הקרקע

חבי אזורים גאה להודיע לציבור על התחלת בנית שכונת אזורי חן.
כל מי שמזדמן בימים אלה לכניסה הצפונית של תל־אביב אינו יכול עוד להתעלם - הצפון החדש של תל־אביב - אזורי־חן, קורם עור וגידים ועולה על הקרקע.
אזורי־חן, אומרים באזורים הבונה את השכונה, משנה לא רק את המפה של תל־אביב אלא גם את התפיסה המקובלת לגבי סטנדרטים של איכות חיים.
רמת המגורים כאן תהיה הרבה מעבר למה שנחשב היום כשכונה יוקרה: זה מתחיל בתכנון הדירות ובגימורן, עובר דרך עיצוב הבניינים ונגמר בפיתוח הסביבתי, במועדון הספורט השכונתי וברמת יתר שירותי הקהילה והאחזקה של השכונה.
עכשיו, כשהעבודות מתחילות להקבע בואו גם אתם לתפוס מקום טוב באזורי־חן, הצפון החדש של תל־אביב.
אזורי־חן - במבט אחד קדימה.

אזורי חן
הצפון החדש של תל אביב

נציגי המכירות של אזורי חן ישמחו לספר לכם איך יראו החיים באזורי חן ואיך אפשר להשתלב בהם בקלות.
אנו משוכנעים כי תשמחו לשמוע על כך.
תוכלו לפגוש אותנו באתר הבניה בצפון החדש של ת"א:
בימים א'-ה' בין 10.30-18.00
ו' בין 10.30-13.00
שבת 10.30-17.00
פרטים מלאים תוכלו לקבל גם במשרד המכירות הראשי של הפרוייקט ברח' דרויאנוב 5 תל־אביב, טל' 204705, 295222 קו פנים 372.

אזורים — אזורים בנין (1965) בע"מ מקבוצת „כלל", רח' קויפמן 6, בית גיבור, ת"א, טל' 03-630440
סולל בונה בע"מ — מחוז המרכז
מגורים זה ענין של אזורים

450 מיליון דולר משוק ההון — ישוחררו לתעשיה ולעסקים

– כך החליטה ועדת השרים לכלכלה □ הסכום, שישוחרר בשנה הבאה, יגוייס ע"י הנפקות של המפעלים והעסקים, וע"י עידוד גורמים פיננסיים לתת לתעשיה הלוואות לטווח ארוך ובינוני □ שרון: „בטבריה, נצרת עילית ועפולה יש מצב מוזר: מתלוננים על אבטלה, אבל מפעלים מקומיים אינם מצליחים למלא הזמנות, בגלל מחסור בעובדים"

– מאת צבי זינגר, כתב „ידיעות אחרונות" –

450 מיליון דולר מכספי שוק ההון ישוחררו בשנת התקציב הבאה, בהלוואות לטווח בינוני וארוך, לצורך השקעות בתעשייה ובסקטור העיסקי. כך החליטה אתמול ועדת השרים לענייני כלכלה.

משמעות ההחלטה היא, כי מתוך כ־4 מיליארד דולר, שישוחררו לפדיון בשנת התקציב הבאה משוק ההון, יופנו 450 מיליון דולר לצורך השקעה ישירה בתעשייה. זאת בין ע"י הנפקות חדשות של הסקטור העיסקי עצמו, ובין ע"י עידוד גורמים פיננסיים (כגון קופות גמל) להשקיע בתעשייה, באמצעות מתן הלוואות לטווח בינוני וארוך.

להחלטה משמעות חשובה ביותר לגבי התעשייה ולגבי הסקטור העיסקי. שכן כספים אלה, שיבואו משוק ההון, יוכלו לשמש לפיתוח התעשייה ולסייע למפעלים המתקשים כיום בגלל המצב הכלכלי.

כזכור החליטה ועדת השרים לכלכלה לפני כחודש להסמיך את שר האוצר לשחרר מקורות משוק ההון, אשר יועמדו כהלוואות לטווח בינוני וארוך לרשות הסקטור העיסקי. אתמול החליטה הוועדה שהסכומים שישוחררו (בשקלים חדשים) יהיו שווי ערך ל־450 מיליון דולר. במסגרת זאת נכלל הסכום שעליו כבר הוחלט במסגרת תקציב המדינה – 150 מיליון דולר.

עם זאת טרם הוחלט על האופן שבו ישוחררו הכספים הללו, ועל ייעודם המדוייק. על כך תחליט בעתיד ועדת השרים לכלכלה, בהתאם לנסיבות שייווצרו. הוחלט ששיחרור הכספים ייעשה בהתאם לביצוע תקציב המדינה בשנה הבאה, ובהתאם ליכולת הממשלה „למחזר" את החסכונות שייפדו בשוק ההון בשנה הבאה.

ועדת השרים לכלכלה תדון באחת מישיבותיה הקרובות, לפי הצעת השר אריאל שרון, בנושא האבטלה וקשיי מפעלי תעשייה באיזורים מסויימים לגייס עובדים. בישיבת הוועדה אתמול סיפר השר שרון, כי גילה „תמונה משונה" בעת סיוריו ברחבי הארץ. „רק בשבוע האחרון ביקרתי בטבריה, בנצרת עלית ובעפולה, ובישובים אלה התבררה תמונה מאוד לא מאוזנת: מצד אחד טוענים פרנסי הישובים על קיומם של מובטלים, ומאידך נשמעות טענות לא פחות חריפות של מפעלים המתקשים במילוי הזמנות, בשל מחסור בעובדים ואי־יכולת לגייס עובדים חדשים".

ראש הממשלה שמעון פרס – אתמול במסוק, בדרך לרמת הגולן. (צילום: זום 77)

„דיילי טלגרף": ישראל – ספק נשק עיקרי לסין

– טלג' מאת יוחנן לחב, כתבנו בלונדון –

ישראל היא ספק נשק עיקרי של סין העממית – כותב הכתב הצבאי של ה„דיילי טלגראף" הלונדוני. הכתב טוען, ששווי הנשק, שישראל סיפקה אשתקד לסין, הגיע לשלושה מיליארד לירות שטרלינג, שהם כארבעה וחצי מיליארד דולר.

צד"ל ניטרל 2 משגרים באיזור חצביה

סיור של צד"ל גילה אתמול בבוקר, באיזור חצביה, שני משגרי קטיושות שכוונו לרצועת הביטחון. אנשי הסיור ניטרלו את המשגרים, פירקו את הטילים ופתחו בסריקות לאיתור משגרים נוספים. לא נתגלה דבר.

(יחזקאל המאירי)

זוהתה גופת הגבר שנתגלתה בחולות ראשל"צ

האלמוני שגופתו נתגלתה על־ידי שני נערים ביום א' בחולות ראשל"צ, זוהה כמנחם כהן בן 62 מחולון. המנוח סבל ממחלת השכחה, ונעדר מביתו זה שבועיים. על הגופה לא נמצאו כל סימני אלימות.

(מירי ערן)

הפגנה פרו־סורית אלימה בעת ביקור פרס בגולן

הביקור במג'דל־שאמס, במסגרת סיור שערך מר פרס אתמול בישובים ובבסיסי צה"ל ברמת הגולן, היה אמור להישמר בסוד. אף על פי כן דלפה השמועה, ומאות מתושבי הכפר ובראשם כהני דת החלו להתגודד בכיכר המרכזית, כשהם מניפים כרזות בגנות ישראל ובעד סיפוח לסוריה.

אותו זמן נערכה למר פרס קבלת פנים תפוזה ומתוחה בבניין המועצה המקומית. נכחו ראש המועצה, עג'מי טורקי ומספר מחברי המועצה, אך אחרים נעדרו מקבלת הפנים.

עוד שהמפגינים החלו לנוע לעבר בניין המועצה, כבר עזב ראש הממשלה ופמלייתו את הכפר. אך המפגינים החלו לרגום באבנים את הבניין ואת הנכבדים שעדיין היו בו, וכשנערכה המשטרה להגן עליהם – כוונו האבנים אף אליהם. כאמור, שלושה שוטרים נפגעו.

רק בשעות הערב המאוחרות נרגעו הרוחות בכפר.

הביקור במג'דל שאמס חתם את הסיור, שבמסגרתו ביקר מר פרס במושב אליעד ושמע מפי תושביו על קשייהם, סייר בבסיסי צה"ל וטס במסוק מעל הגולן. בעיירה קצרין הוא נפגש עם ראשי המתיישבים ברמה ועונה לשאלותיהם.

ראש המועצה האיזורית איתן ליס שטח לפניו את המצוקה הכלכלית בה שרויים ישובי הגולן, הגורמת לעשרות מהם לעזוב את הגולן.

„ראיתי כאן חקלאות פורחת וחקלאים במצוקה, אמר רה"מ, ברור לי שאדמת הגולן אינה מסוגלת להצמיח ריבית של 60 אחוז וניצרך לפתור בעיה זו. לא ניתן לחקלאות להתמוטט ואדאג לכך שאף חקלאי לא ירד מהגולן..."

על חששות שהביעו מתנחלים לגבי עתיד רמת הגולן ענה מר פרס: „יש חוק (חוק הגולן) המחייב אותנו ואין צורך להיתפש לעצבנות ולהרהורים מרי בוקר על כוונות ישראל בגולן".

נבון מינה ועדה לנסח חוק סגירת הטלוויזיה

– מאת נורית מאגה וניצה אבירם, כתבות „ידיעות אחרונות" –

שר החינוך והתרבות, יצחק נבון, מינה אתמול ועדה, שתדון בנוסח הצעת־חוק שתאפשר לקבל החלטה על סגירת הטלוויזיה, אם יתעורר הצורך בכך.

בראש הוועדה עומד הפרופסור למשפטים שמעון שטרית, שהוא חבר מליאת רשות השידור.

בכתב המינוי לחברי הוועדה מציין השר, כי בדיקה משפטית שנערכה בעקבות הסיכסוכים ושיבוש השידורים בטלוויזיה העלתה כי חוק רשות השידור, במתכונתו הקיימת, אינו מספק ברורים ובסמכויות להפסיק את פעולות הרשות. לפיכך קיים צורך בחוק שיקבע מתי ומי רשאי להורות על הפסקת השידורים או על הורדתם.

ברשות השידור התקיים אתמול דיון על המצב בטלוויזיה, בהשתתפות מנכ"ל הרשות, אורי פורת, מנהל הטלוויזיה יאיר אלוני, יועצי המנכ"ל ובעלי תפקידים בכירים בטלוויזיה.

„הידרדרות הטלוויזיה לכיוון של סגירה אינה באשמת העובדים, ההנהלה או הנהלות קודמות, אלא רק באשמת החוק שהוא שורש הרע", טען פורת במהלך הדיון. „לא ברור מי מנהל היום את הטלוויזיה: מנכ"ל הרשות, מנהל הטלוויזיה, ועדי העובדים, ועדת החינוך של הכנסת, ועדת הכספים, ועדת משנה של ועדת הכספים. את כל מירצי אפנה להכנסת שינויים בחוק, שיתנו יותר עוצמה להנהלה, על החוק להבהיר מיהו המנהל, ועל החוק לתת כוח להנהלה לפעול".

בנוה הדרים
פרויקט של אילת חיים בראשון לציון
דירות גדולות וקוטג'ים
מוזיל לדירת 5 חדרים
$55,305 148 מ"ר
$373 למ"ר בלבד
בטחון מלא להשקעה!
* קרקע פרטית
* הערת אזהרה בטאבו
* ערבות בנקאית צמודה
בקרו בדירה לדוגמא
פתוחה בימים א'־ה' 19.00 - 14.00 ; ו' 13.00 - 9.00
שבת 14.00 - 11.00 טלפון באתר 03-959556
המחיר במזומן לא כולל מע"מ
וישולם לפי שער הדולר היציג ביום התשלום.
אשדר שדרות רוטשילד 133
חברה לשכון ת"א. טל. 03-203341
מיסודם של החברה לישראל ואשטרום

בשולי ידיעות אחרונות

סיסמאות

שמים. וארץ — ו„צמיחה". וקשה מאד להבין על מה הרעש. כי וושינגטון כבר הודיעה לנו שלדעתה תכנית ה„צמיחה" שלנו קצת הקדימה לבוא מאחר שהתנאים להצלחתה טרם בשלו במשקנו. ושעל כל פנים ה י א. ארה"ב. לא תוכל להיענות לבקשתנו לעזור לנו במימונה מ צ ד ה. ומודעי סיען שבכסף הדרוש ליישומה אין גם ל נ ו. ושתעמידה העיקשת על יישום ה„צמיחה". שסיכויי הגשמתה הריאלית דלים. עתידה רק לפוצץ את הקואליציה העומדת בלאו הכי על כרעי תרנגולת. למה. איפוא. כל הריתחה הזאת? האם לא מוטב יהיה להסתפק במעט שאולי ניתן לעשות כדי להציל מהתמוטטות את „סולל בונה". הקיבוצים ועיירות הפיתוח שצריך לכל הדעות לעזור להם. אך זאת בצניעות־יתר. כלומר במסגרת אפשרויותינו המוגבלות ובלי להפריח סיסמאות מפוצצות מדי באוויר.

סופה של דרך

קצר הרע של רודן הפיליפינים. מרקוס. חוזר ומצביע לפנינו פעם נוספת שאין לפתור את כל בעיות העמים בכוח. ויהיה כוח זה גדול כפי שיהיה. אין ספק שעל כוח גדול שלט בארצו גם מרקוס. וכן שאמריקה היתה מוכנה להושיט לו כל עזרה אפשרית כין שהוא משך את לבה או לא. מאחר והאינטרס הראשי שלה בפיליפינים היה לשמור שם על בסיסיה הצבאיים לבל יפלו לידים סובייטיות. וכל זה לא היה מספיק לו למרקוס כדי להישרד. ועל כך יצטרכו לחשוב עתה גם יתר הדיקטטורות. מהן — גדולות וחזקות מהפיליפינית. ואפילו כאלו שחושבים עליהן כי הן באו לשלוט לנצח. וברור עתה שאין להבטיח את קיומן אפילו לדור...

מלאך המוות בא

הסגרתו של הארכי־פושע הנאצי. האוקראיני איוואן דמיאניוק. למשפט צדק בישראל חלה. בין היתר. בעקבות סירוב העולם הרחב לשפוט את המרצחים הנאציים מצדו. אמריקה שורצת מרצחים נאציים לשעבר. ועד כה היא הסגירה לידי תנועיהם. רק שלושה מתם בלבד. ואילו במזרח־גרמניה סחרו את העניין בצורה. עוד יותר „פשוטה": עשרות פושעים נאציים לשעבר „הוכשרו". הוכנסו לשורות המפלגה הקומוניסטית והיחידי לשורות המנגנון הממלכתי... בתנאים אלה ניתרה ישראל כמעט המדינה היחידה בעולם. המוכנה לקבלם לשם שיפוטם בארצה. ואם כי ידינו מלאות עבודה ודאגות אחרות. אין לנו ברירה אלא למלא את חובתנו הקדושה לגבי עמנו שנרצח ע"י הדמיאניוקים. ימח שמם וזכרם. במלחמה.

ברגע האחרון נמנעה השבתת הספנות בארץ

התערבות של הרגע האחרון מנעה אתמול את השבתת הספנות בכל נמלי הארץ.

ההחלטה להשבית את הספנות נתקבלה על־ידי איגוד קציני הים, בעקבות סכסוך בינו לבין משרד התחבורה על רקע הודעת־פיטורין, ששלחה למפקח הימי צבי פאליק.

איגוד קציני הים התנגד לפיטורין אלה ואיים להשבית את עבודתם של 17 המפקחים הימיים, המועסקים בנמלים. האיגוד הורה גם לרב־החובלים ולקציני הים, לא לקבל הוראות כניסה ויציאה בנמלים, אלא רק באמצעות המפקחים הימיים.

התערבות של הרגע האחרון של עו"ד בנימין כתן מההסתדרות ושל סמנכ"ל משרד התחבורה, בן אבו, הביאה לביטול השביתה, לאחר שהוחלט להחזיר לעבודה את המפקח המפוטר.

(בני ברק)

גם לשר מהליכוד תוכנית צמיחה משלו

לא רק ראש הממשלה, שמעון פרס, ושר הכלכלה, גד יעקובי, אנשי המערך, רוצים להקים קרן צמיחה. גם שר העבודה, משה קצב, איש הליכוד, מציע להקים קרן כזו.

בשיחה עמי אמר השר קצב, כי הניח על שולחן הממשלה הצעת החלטה בדבר הקמת קרן מיוחדת, במסגרת הגמשת ביטוח האבטלה. קרן זו, אשר לפי ההצעה תופעל החל מ־1 באפריל, תממן חלק מתשלומי השכר לעובדים במפעלים, אשר נקלעו לקשיים זמניים ומתכננים פיטורי פועלים. במסגרת זו של מניעת פיטורים, ניתן יהיה לשלם לעובדים במפעלים אלה ביטוח־אבטלה מבלי שהפסיקו לעבוד במפעל.

אותה קרן תממן באותו אופן חלקי גם השלמות־שכר לעובדים חדשים, אשר המפעלים מוכנים לקלוט, אך אינם מסוגלים להבטיח להם שכר־עבודה ברמה נאותה. הכוונה היא להבטיח לעובדים, בשלב ראשון, שכר־עבודה ברמה שתמשוך אותם למפעלים, על־ידי כיסוי רבע מעלות העבודה מתוך הקרן המיוחדת. בשני המקרים, השלמות־שכר מקרן מיוחדת זו יהיו לתקופה של חצי שנה והתנאי לתמיכה יהיה שהמעסיקים יתחייבו לקלוט לאחר תקופת המעבר את אותם העובדים, שעבורם קיבלו סיוע מן הקרן.

הקרן תממן גם הכשרה לעובדים בתוך המפעלים, תוך התאמת רמתם לצרכי המפעל.

הקרן המיוחדת תמומן מתוך הסכומים העודפים, שהצטברו בביטוח־האבטלה במרוצת השנים.

השר קצב מביא את מספנות ישראל כדוגמה למפעל, שנקלע לקשיים זמניים ושיהיה ראשי ליהנות מן הקרן החדשה, לצורך תשלום שכר העבודה בתקופת־מעבר של חצי שנה. שר העבודה מציע לממשלה להקים צוות בין־משרדי, שיגבש את הקריטריונים להפעלת הקרן המיוחדת ויערוך אומדני עלות.

(ישראל תומר)

ביטוח מפשיטות רגל מוצע לנוסעים לחו"ל

הירידה הדרסטית במספר התיירים הישראליים היוצאים לחו"ל ובמספר התיירים הנכנסים לישראל עלולה להביא להתמוטטותן של סוכנויות הנסיעות בארץ – אמר אתמול יו"ר ועדת הכלכלה של הכנסת, ח"כ אליהו שפייזר, בדיון בבקשת משרד התיירות, לחייב את הסוכנויות במתן ערבות בסך של עד 500 אלף דולר, כדי להבטיח את השירותים.

לדברי שפייזר, הבעיה מחריפה נוכח ריבוי המקרים של פשיטות־רגל בענף התיירות בשנה שחלפה. הוא מנה, לדוגמה, את התמוטטותן של חברות־התעופה „מעוף", „קפיטול איירי", „צירוס 5־5" וחברות הנסיעות „קופל", „גלאקסי", „בוטפלוס" ואחרות.

שר התיירות, אברהם שריר, אמר לחברי ועדת הכלכלה, כי הוא היה מעדיף הסדר וולונטארי עם סוכנויות הנסיעות. אך אם לא יהיה הסדר כזה, יבקש את אישור ועדת הכלכלה להסדר מחייב של מתן ערבויות לנוסעים.

נציגי התאחדות סוכני הנסיעות טענו, כי הטלת חובת הערבות הבנקאית, בהיקף של עד 500 אלף דולר, תהווה נטל כבד מדי, העלול למוטט חלק מן העוסקים בענף. בין הפתרונות שהציעו: תיירים ישראליים היוצאים לחו"ל יבטחו את עצמם, תמורת 7.5 דולר, כדי להבטיח קבלת שרותים במקרה של פשיטת־רגל של סוכן הנסיעות.

(ישראל תומר)

המונים פרצו לארמונו של מרקוס, בזזו וקרעו את תמונותיו מהקירות

גל אדיר של שמחה הציף את הפיליפינים כשנודע ששליט המדינה זה 20 שנה ויתר על כס הנשיאות וחמק במסוק בחשכת־הלילה ממנילה הבירה לבסיס אמריקני – ומשם לגלות □ קוראסון אקינו הושבעה לנשיאה לקול קריאות ההמון: „קורי! קורי!" □ עתידו של מרקוס מובטח: יש המעריכים את הרכוש שצבר במאות מיליוני דולרים

בוזזים תוקפים את אחד מעובדי ארמונו של מרקוס. (תצלום–רדיו „אי.פי.")

– מאת כתבי סוכנויות הידיעות במנילה –

גל אדיר של שמחה הציף אתמול את הפיליפינים כאשר נודע, כי הנשיא פרדיננד מרקוס נכנע ללחץ הציבורי, ויתר על השלטון וחמק בחשכת הלילה ממנילה הבירה בדרכו לגלות בחוץ־לארץ.

במקביל פרצו אלפי אנשים לארמונו של הנשיא המודח, בזזו את המשרדים וקרעו מעל הקירות את תמונותיו של השליט הנמלט.

בכך הושם קץ לשלטונו האוטוקראטי של מרקוס ונסללה הדרך לעלייתה של מנהיגת האופוזיציה, קוראסון אקינו, אשר נשבעה אתמול אימונים כנשיאה החדשה של המדינה.

„קורי! קורי!" קראו אלפי בני־אדם משולהבים, שהציפו את רחובות מנילה, תוך הבעת תמיכה בנשיאה החדשה (אשר שם החיבה שלה הוא קורי).

התמונות נקרעו

הקריינים בתחנת־הטלוויזיה של הממשלה החדשה בכו בגלוי בעת שמסרו את החדשות על יציאתו של מרקוס.

אחת הפעולות הראשונות שנעשו על־ידי המפקד העליון החדש של הצבא הפיליפיני, גנראל פידל ראמוס, היתה הוצאת פקודה נגד ביזה ומעשי לינץ'. על פי הפקודה הזאת, נצטוו חייליו למנוע מעשי לינץ', ביזה, הצתות, וונדליזם, השפלות ומעשים נגד הסדר הציבורי.

גנרל ראמוס הודיע, כי הפקודה ניתנה כדי להשיג התפייסות לאומית מהירה, להחזיר את הסדר על כנו ולהבטיח העברה מסודרת של השלטון לידי הממשלה החדשה, בראשותה של קוראסון אקינו.

אולם, למרות הפקודה הזאת של גנראל ראמוס, פרצו כ־20 אלף אנשים את שערי ארמון מאלאקאנאנג, מקום מושבו של הנשיא־לשעבר, והחלו להשחית ולבזוז את קריית־הבניינים המהודרת, אשר מתוכה ניהל מרקוס את שלטונו במשך 20 שנה. ההמון המשולהב חרף חצירה 20 שומרים, שהיו מופקדים על הארמון, והבקיע לו דרך פנימה. השומרים לא התנגדו ולא עשו כל נסיון לעצור בעד ההמון המשולהב. הבוזזים הפכו שולחנות וכיסאות, ניפצו דלתות וקרעו מעל הקירות תמונות של מרקוס ושל אישתו אימלדה.

„אנחנו חופשיים!"

הם עברו על פני המשרדים בסופת־ציקלון אנושית, פרצו מגירות וארונות ופיזרו מיסמכים וניירות לכל עבר. אדם אחד עלה על שולחן וצעק: „אני רוצה להרוג את מרקוס".

מחוץ לבניין ניראה ים אנושי מקיף שלושה טנקים וכמה נגמ"שים נטושים, תוך כדי קריאות „קורי, קורי".

כמה דקות לפני כן, עבר כתב „רויטר", ג'ון פארקר, מתוך ההמון צוהל ורוקד ברחובות שלפני הארמון. הכתב הצליח לחדור פנימה לארמון ושם ראה סימנים, המעידים על בריחתם החפוזה של מרקוס ובני משפחתו. על שולחן מהודר באולם הסעודות ניתן לראות את שרידיה של ארוחה, שנאכלה רק למחצה. פארקר מצא קולונל מחברי מפלגתו של הנשיא המודח, שהתפלל בכנסיית הארמון יחד עם קבוצה נוספת של נאמני מרקוס.

צעירים שפרצו לארמונו של מרקוס נטלו שלל: סמל־הנשיאות של הנשיא שגורש.

הכתב הצליח להרים שפופרת טלפון באחד החדרים, ליד חדר־עבודתו של מרקוס, ומשם דיווח למערכתו: „בשעה שעברתי דרך השערים, שמעתי אנשים צועקים 'אנחנו חופשיים'".

הנשיא מרקוס ובני משפחתו נמלטו ממנילה במסוק אמריקני והגיעו לבסיס־האוויר האמריקני קלארק, השוכן צפונית למנילה הבירה. פקיד השגרירות האמריקנית מסר, כי מרקוס יבלה את הלילה בבסיס־האוויר ואחרי־כן ייצא למקום גלותו. לפי שעה לא ברור היכן הוא מתכוון להתגורר, אבל שר־החוץ האמריקני, ג'ורג' שולץ, הודיע בוושינגטון, כי הוא יתקבל בברכה בארה"ב, אם יחליט לקבוע בה את מושבו.

יש להניח, כי מרקוס ומשפחתו לא יסבלו רעב במקום גלותם. עתוני ארה"ב וחוקרים של הקונגרס מסרו, כי לנשיא המודח יש בארה"ב רכוש, העולה על 300 מיליון דולר. מרקוס עצמו הכחיש זאת, אבל ציר בית־הנבחרים האמריקני סטיפן סולרז' אמר, כי „קיימות הוכחות", שמרקוס ואישתו אימלדה חולשים על כמה בניינים מסחריים ובנייני־מגורים בלב מנהטן בניו־יורק.

לדברי „ניו־יורק טיימס", רכשה משפחת מרקוס בשנים האחרונות נכסי־דלא־ניידי רב במדינות ניו־ג'רזי, טכסאס, קליפורניה והוואי. למשפחת מרקוס מקרקעין גם באירופה ובתים בלונדון וברומא.

על פי הפירסומים בעתונות ומימצאי החוקרים של הקונגרס, השתמשו הנשיא ואישתו באנשי־ביניים, כדי לא להופיע כמוסמכי בבעליות של נכסים אלה בארה"ב.

„ניו־יורק טיימס" כתב בסוף השנה שעברה, כי אפשר להעריך את רכושם של מרקוס ובני משפחתו, לפי ליפיגים ומחוגה להם, בכמה מיליארדי דולרים.

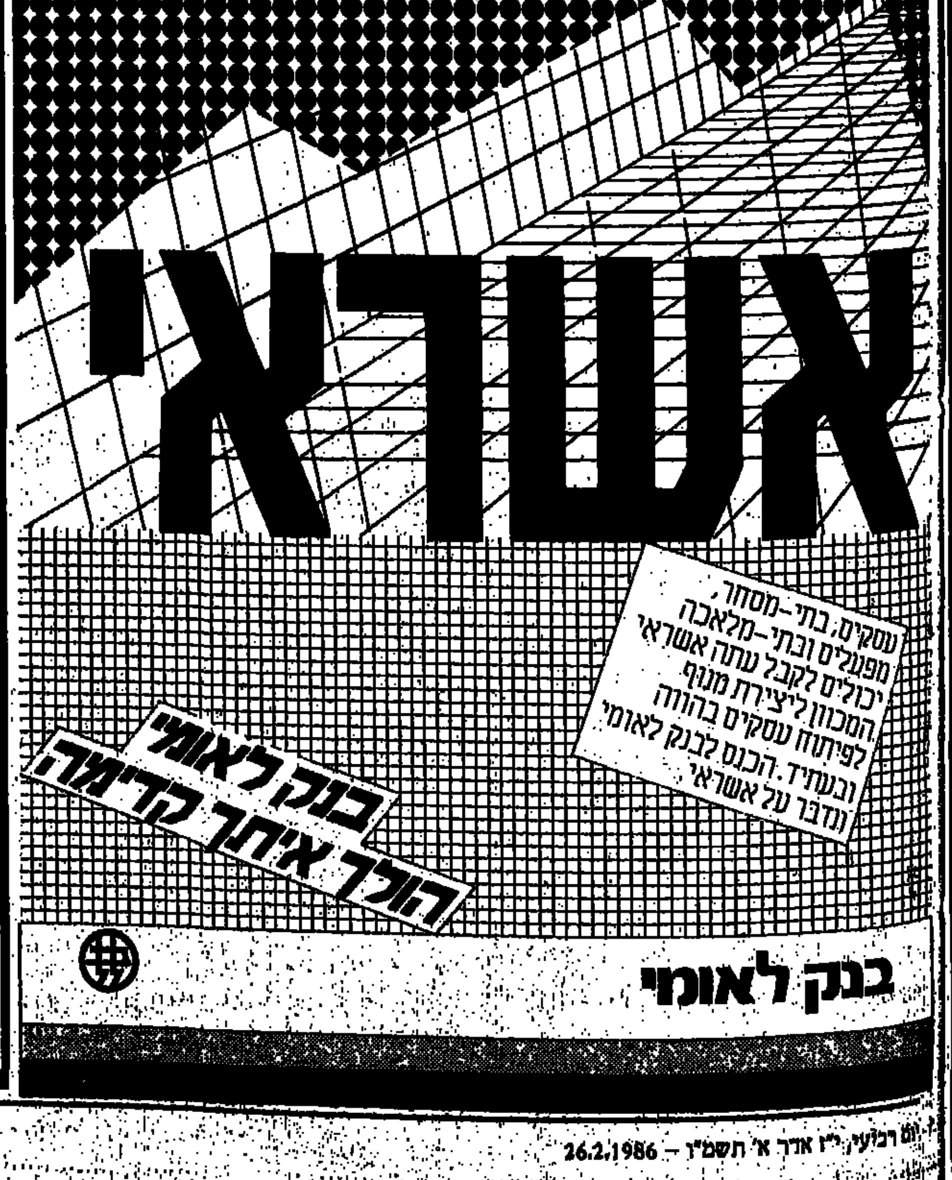

לא שוכחים את הנעדרים

מאת יאיר עמיקם, כתבנו הצבאי

במערכת־הבטחון הביעו אתמול סיפוק מהצלחתה של משלחת צה"ל במצרים לאתר את גופתו של רב"ט יעקב רואינה ז"ל, ומקווים להמשך המאמצים לאיתור נעדרים נוספים.

מקור בכיר אמר אמש, כי ישראל תמשיך בחי־פושיה אחר נעדרים גם בגזרות אחרות. בהקשר לכך יש לציין, כי שני החיילים שנחטפו בלבנון בשבוע שעבר נחשבים עדיין כנעדרים, וצה"ל לא ויתר על המאמצים ופעולות מודיעיניות בנסיון לאתר את מקום המצאם.

אוהבים לגנוב את הג'יפים של רשות שמורות הטבע

מאת דני קיסר, כתב "ידיעות אחרונות"

הבדואים של צפון סיני, שבשטח מצרים, אוהבים כנראה את הג'יפים הירוקים של רשות שמורות הטבע. עובדה: אתמול נגנב הג'יפ השלישי של הרשות, וכשני קודמיו – עשה כנראה את דרכו לשטח מצרים.

אתמול הגישה רשות שמורות הטבע, באמצעות קציני הקישור של צה"ל, בקשה לשלטונות מצרים כדי שיפעלו להשבת הג'יפ. ג'יפ זה נגנב בליל שלשום בעת שחנה ליד ביתו של פקח הרשות שלמה קניאס, המתגורר במצפה רמון. ג'יפ זה ניתן בזמנו לקניאס, לאחר שהג'יפ הקודם שלו נגנב, והועבר כנראה למצרים.

רשות שמורות הטבע הודיעה מיד על הגניבה למשטרה ולשלטונות צה"ל, ובמקביל פתחה בסריקות משלה באיזור הר חריף ונחל בקרות, הסמוכים לקו הגבול הבינלאומי עם מצרים. בשלב מסוים אף שכרה הרשות מטוס פרטי, כדי לנסות ולאתר את הג'יפ מן האוויר.

מנהל מחוז הדרום ברשות שמורות הטבע, שמר־ליק שפירא, סיפר אתמול כי העקבות שהשאירו גלגלי הג'יפ מראים כי זה הועבר אל מעבר לגבול. ברשות מעריכים כי כלי רכב לעבירות קשה כג'יפים הם מיצרך פופולארי מאד בין הבדואים של צפון סיני.

פרס בפסטיבל ברלין לשחקן בסרט ישראלי

מאת שלמה שמגר, שליחנו המיוחד לפסטיבל הסרטים בברלין

פסטיבל הקולנוע הבינלאומי ה־36 ננעל אמש בשערוריה רבתי: הפרס הראשון – "דוב הזהב" – הוענק ברוב קולות לסרט הגרמני "שטמהיים", המספר את מעללי כנופיית באדר־מיינהוף האנרכיסטית, משפטה וסופה.

יו"ר חבר השופטים, ג'ינה לולובריג'ידה, הצהירה כי הצביעה נגד הסרט השני במחלוקת. בהקרנת "שטמהיים" בפסטיבל הוטלה, אגב, פצצת סירחון, שהבאישה את האולם למשך שלושה ימים.

הישג חשוב לקולנוע הישראלי היתה הענקת "דב הכסף" כשחקן הטוב ביותר לכוכב הטורקי הקשיש טונג'ל קורטיז, המגלם דמות של פלשתינאי תמהוני בסרטו של שמעון דותן "חיוך הגדי".

הסרט התיעודי "שואה" של קלוד לנצמן (צרפת) קיבל שלושה פרסים: האחד מטעם ארגון המבקרים הבינלאומי, השני מטעם הכנסיה הקתולית והשלישי "פרס קאליגרי" היוקרתי מבחינה אומנותית.

מביא וידאו מחו"ל? הכן 660 ש"ח מס

– מאת ישראל תומר, כתב "ידיעות אחרונות"

כל מי שיביא עמו מחו"ל ולו מכשיר־וידאו יחיד, יהיה חייב לשלם עליו מס קבוע מינימלי של 660 ש"ח (כ־440 דולר), ואין זה משנה מה מחירו של המכשיר.

על כך החליטה אתמול ועדת משנה למיסוי של הכנסת, בראשות ח"כ אריאל וינשטיין.

סגן מנהל המכס והבלו, יעקב ארד, ציין כי מחירו של מכשיר־וידאו נע סביב 350 דולר ליחי־דה. אולם, יבואנים הצהירו על המחיר של 200־250 דולר, במגמה לשלם מס נמוך יותר. כדי למנוע זאת ביקש האוצר לקבוע מס מינימום בנושא.

במישאל שנערך על־ידי "ידיעות אחרונות"

48 מיפעלים ועסקים בתל אביב זכו אתמול בתואר השירות הנבחר לשנת 1986

– מאת לאה אתגר, כתבת "ידיעות אחרונות" –

ארבעים־ושמונה מיפעלים ועסקים בתל אביב זכו אתמול בתואר "השירות הניבחר לשנת 1986", במישאל שנערך על־ידי "ידיעות אחרונות". ראש עיריית תל אביב, שהעניק את התעודות לזוכים ציין, כי בתל אביב והורידו את הארנונה מתחת למדד, שכן מדיניות העיריה תהיה לקחת פחות ולהוציא פחות. להערכת ראש העיר בלי עסקים לא תהיה חברה ולא תהיה מדינה.

את הטקס המסורתי, המתקיים זו השנה ה־12, פתח דב יודקובסקי מ"ידיעות אחרונות". הוא ביקש מהזוכים בתואר השי־רות הניבחר לעמוד לזיכרו של נח מוזס, האיש שנתן מאהבתו ומליבו למיפעל. אולם לא זכה להיות כאן. יודקובסקי ציין, כי מתן אות השירות הניבחר מקדם את הכלכלה, השירות הטוב, הרי־חס הטוב שבין איש לרעהו ואת תוצרת הארץ. הוא סי־פר כי "ידיעות אחרונות" נמצא בעיצומה של מהפכה טכנולוגית וכי תפוצת העי־תון עלתה בשנה האחרונה.

יושב ראש איגוד המפרס־מים בישראל, בני גאון, אמר כי חסרונו של נח מוזס בטי־קס מורגש מאד. גאון ציין, כי בשנה האחרונה חלה ירי־דה של 10 אחוזים בפירסום. לדבריו, התדלדלו מקורות ההון במשק, נישברו מיתו־סים, ונוצרה תחושה ש"אם לא אעזור לעצמי, איש לא יעזור לי". הוא קרא לזוכים לתת שירותים טובים יותר להשגת מעמד מועדף אצל הצרכן.

נציג התאחדות התעשיי־נים, יאיר רוטלוי, קרא לתע־שיינים להמשיך לייצר ולי־ייצא, ולהיעזר במקבלי אות השירות הניבחר. לדבריו, הצרכן האמיתי במדינה הפך לברון.

נשיא איגוד לשכות המיסחר בישראל, דני גילר־מן, אמר, כי נותני השירות הניבחר הם חוד החנית של הכלכלה הישראלית, והם באים לשרת את הציבור ול־תת לו תמורה מלאה לכספו.

ראש עיריית תל אביב, שלמה להט, אמר כי "ידי־עות אחרונות" בלי נח מוזס הוא "כמו המדינה בלי הבילויים, כי נח מוזס היה המקור, המוחות ושורש העי־תון". ראש העיר הרגיע את תושבי תל אביב ואמר, כי ממיסיהם לא עורכים קוק־טילים וארוחות ערב ולא נוסעים במכוניות פאר. "בעית העיר היא חינוכם של כשלושים אחוזים מאוכלו־סית המצוקה. מדינת ישראל תתקיים בלי עוד כמה קילו־מטרים, אבל לא תתקיים בלי חינוך, אמר ראש העיר".

ראש העיר התייחס גם לשי־פע הקניונים הניפתחים באחרונה. סביב העיר, והע־ריך כי הם יעלו את רמת השירות ואת טיב המוצרים גם בתל אביב.

את שמות הזוכים קרא שלמה פיינשטיין, מנהל מי־שאלי "ידיעות אחרונות". שלמה להט העניק את הת־עודות לזוכים, דן כנר הינחה את הערב ואת התיקרובת לאורחים הכין גן אורנים.

רשימה מלאה של הזוכים תפורסם בסוף השבוע במוסף תל־אביב.

ראש עיריית תל־אביב, שלמה להט (במרכז), מעניק את תעודת "השירות הנבחר" למנהל "איווניר־פולגת" בטקס אתמול. משמאל: שלמה פיינשטיין, מנהל מישאלי "ידיעות אחרונות" (צילם: שאול גולן)

"הייתי בטוח שהמעצרים נגמרו" אמר בוחן נהיגה שנעצר הלילה

5 בוחנים ומזכירה בכירה נעצרו בשלב שלישי של מעצרים במשרד הרישוי בירושלים □ ממלאי־מקום הוצבו הבוקר במשרד

– מאת גד ליאור, כתב "ידיעות אחרונות" –

חמישה בוחנים ופקידה בכירה במשרד הרישוי בירושלים נעצרו הלילה במסגרת שלב ג' בחקירת המשטרה בפרשת מעשי השחיתות שבוצעו על־ידי החשוד ממשרד הרישוי בירושלים בשנים האחרונות. בעקבות המעצרים יתוגבר משרד הרישוי בירושלים בבוחנים ממלאי־מקום כבר הבוקר, כדי למנוע שיבוש בסדר הנבחנים המיועדים להיום ולימים הקרובים.

החשודים שנעצרו אמש חשודים בדרגם בשורת עבי־רות פליליות וכהן מעילה באמון, קשירת קשר לביצוע פשע, מעשי זיוף ושוחד. החשודים נעצרו בבתיהם ואח־דים מהם נדהמו, כאשר הת־ייצבו בפתח ביתם חוקרי הצוות המיוחד בפרשה. אחד העצורים אמר: "הייתי בטוח שהמעצרים נגמרו כבר".

נודע, כי אחד העצורים שוחרר רק לפני ימים אחדים בערבות, לאחר שנעצר בש־לב קודם של החקירה. הוא נעצר שוב, הפעם כחשוד בהדחת עד ובהשמדת ראי־ות.

כל החשודים יובאו מחר בפני שופט שלום בירושלים, להארכת מעצרם. דובר המ־חוז הדרומי של המשטרה, פקד רפי לוי, מסר אמש, כי גם עתה לא תמו עדיין המ־עצרים בפרשה זו: בימים הקרובים צפויים מעצרים נוספים של חשודים בעבי־רות פליליות במערכת לי־מוד הנהיגה בירושלים.

עם ביצוע המעצרים אמ־מול מגיע מספר העצורים עד כה בפרשה ל־23: 12 בוחנים במשרד הרישוי בי־רושלים, 8 מנהלים ומורים בבתי־הספר לנהיגה בבירה, מנהל משרד הרישוי בירוש־לים, מזכירה בכירה ואיש האבטחה במשרד הרישוי. נגד רובם כבר הוגש כתב אישום.

בר־לב: רוב ההדלפות בפרשת חוה יערי מקורן לא במשטרה

"15 עתונאים נחקרו ותיקיהם הועברו ליועץ המשפטי לממשלה"

– מאת גד ליאור, כתב "ידיעות אחרונות" –

חקירת המשטרה בפרשת הפירסומים על חקירת רצח התיירת מלה מלבסקי ז"ל והחשדות נגד חוה יערי ואביבה גרנות העלתה, כי רוב ההדלפות בפרשה זו הגיעו לעתונות ממקורות שמחוץ למשטרה – גילה אתמול שר המשטרה, חיים בר־לב, במפגשה עם תלמידי כיתות י"ב בבית אגרון בירושלים.

שר המשטרה אמר, כי אינו יכול לגלות מה בדיוק העלתה החקירה ומי היו המ־קורות העיקריים של העתונ־אים בחקירת רצח זה. השר בר־לב גילה לראשונה, כי תיקי החקירה נגד 15 עתונ־אים מצויים כבר בידי היועץ המשפטי לממשלה, פרופ' יצחק זמיר, ועליו יהיה להח־ליט אם נעברו על־ידם ועל־ידי עתוניהם עבירות של סוב־יודיצה בפרשה זו.

בתשובה לשאלה על החוק לאיסור פירסום שמות של חשודים, גילה שר המ־שטרה, כי בכל הנראה נגנז הרעיון לשנות את החוק הקיים בעניין זה. בר־לב אמר, כי "חוק לא יפתור את הבעיה, מכיוון שהעתונים ימצאו דרך לעקוף אותו. הסיכוי שחוק כזה יתקבל קלוש, בעיקר מחמת ההתנג־דות הרבה כלפיו מצד גור־מים שונים".

פורת הורה לערוך מחדש את התוכנית על נישואי־תערובת

נמצאו ליקויים מקצועיים ומשפטיים בתוכנית שהיתה מתוכננת לשידור הערב

– מאת נורית מאנה, כתבת "ידיעות אחרונות" –

תוכנית הטלוויזיה העוסקת בנישואי תערובת בין יהודיות לערבים לא תוקרן הערב – כך החליט מנכ"ל רשות השידור, אורי פורת לאחר שצפה בה.

התוכנית הוגדרה על־ידי מספר עתונאים. עובדי הט־לוויזיה שצפו בה, ועל־ידי אנשי ציבור שונים שלא צפו בה, כתוכנית גזענית. לאחר שמנהל הטלוויזיה יאיר אלו־ני אישר אותה לשידור, הר־פעלו לחצים מכיוונים שו־נים על מנת למנוע את שי־דורה.

אמש, כאמור, לאחר שאו־רי פורת צפה בתוכנית, הוא הגיע למסקנה שיש ליקויים מקצועיים בדרך הצגת הנו־שא ויש לערכה־מחדש. גם היועץ המשפטי של הרשות, נתן כהן, וגם ראש המחלקה לבג"צים בפרקליטות המדי־נה, עו"ד רנטו יארק, הצביעו על ליקויים בתוכנית, בעלי אופי משפטי.

לאחר הצפיה אמר פורת: "הנושא חשוב וראוי לטי־פול, אך לא בדרכים מסוי־מות", עם זאת מתח המנכ"ל ביקורת על עובדי הטלוויזיה שהזעיקו גורמים פוליטיים להתערב בעניין.

"אותם עובדים המזעיקים פוליטיקאים כאשר הדבר נוח להם", אמר פורת, "לא יוכלו ללחום נגד פוליטי־זציה של המערכת, כאשר הלחצים יבואו מכיוון שאינו נראה להם. הם ממיטים סכ־נה על חופש הביטוי בטלווי־זיה".

"הגורמים הפוליטיים", שאליהם רמז פורת, היו ח"כ יאיר צבן ממפ"ם, ותנועת ר"צ, שטענו כי התוכנית מציגה את בעיית נישואי התערובת בממדים מנופחים. ר"צ אף שקלה הגשת בג"ץ נגד הקרנת התוכנית.

לאחר ביטול השידור הכ־ריזה דוברת ר"צ, מיכל רפא־לי: "אנו מברכים את רשות השידור על החלטתה הנדונה שלא לשדר את התוכנית הגזענית", תנועת "נוער נגד גזענות" שאף היא דרשה למנוע את שידור התוכנית, התכוונה לקיים הפגנה מול אולפני הטלוויזיה, לולי בי־טול השידור.

פוחה לטנר, התחקירנית של התוכנית שמספר מע־תונאי הטלוויזיה וחח"כים שהתנגדו לשידור הציגו או־תה כנציגת הארגון החרדי "יד לאחים", הכחישה שיוך זה בתוקף.

"ביצעתי תחקיר על המורמונים כעיתונאית, ובי־עקבות זאת נתבקשתי ע"י הטלוויזיה לייצג את מתנג־די האוניברסיטה המורמו־נית. רואיינתי כעתונאית, ואין לי שום קשר עם "יד לאחים".

היא הוסיפה: "מכל אלו שהתקוממו נגד התוכנית, איש לא צפה בה. אילו ראו אותה, היו מבינים שזוהי סערה בכוס מים. בתוכנית, גם הקאדי של יפו אומר, שנישואי התערובת הם בעיה קשה. הילדים בני הזוגות המעורבים – אומר הקאדי – הם אומללים: בכפר מצבי־עים עליהם כעל־ילדיה של היהודיה" ובעיר הם "ילדיו של הערבי". העליהום של הח"כים של ר"צ ומפ"ם נגד התוכנית מראה שהדמוקר־טיה שלהם היא מאוד צדדית..."

נסיעת עסקים לארצות הברית

להכרה ולימוד השוק האמריקאי ליצירת מגעי סחר

בהשתתפות ובסיוע מקצועי של משרד המסחר האמריקאי

כולל ביקורים, ימי עיון, סימינרים ופגישות עם מומחי סחר

שלושה מחזורים: 24.3—10.4, 18.5—5.6.86, 9.3—27.3

יצואנים, יבואנים ואנשי עסקים מוזמנים למפגש שבו תוצג התוכנית

היום, יום ד' 26.2, שעה 18:00

בבית סוקולוב, קפלן 4, תל־אביב.

פרטים נוספים בטל. 03-286426 — 03-739624

02-232175 — 053-37773

פרס מבקש להחיש בחירת ראשי־עיר ערביים בגדה

– מאת רוני שקד ויצחק רביחיא, כתבי "ידיעות אחרונות" –

ראש הממשלה מבקש למיים את מינוי ראשי הערים הערבים בגדה תוך שבועות מספר, כדי לנסות ולקדם את התוכנית להאצלת סמכויות לתושבי השטחים. פרס ביקש גם להאיץ את הגשת התוכניות הכלכליות לפיתוח כלכלי, במטרה להגיע לשיפור נוסף באיכות החיים בשטחים.

במיסגרת זו הוחש הטי־פול במתן האישור להפעלתו של "המוסד הפיננסי", שישמש תחליף לבנק בשכם. שלטונות ירדן אישרו כבר את הפעלתו של "המוסד הפיננסי" ובימים אלה עס־קה המפקחת על הבנקים, גליה מאור, בניסוח התקנות להפעלתו.

המוסד הכספי יורשה להעניק הלוואות ולאפשר לתושבי השטחים לחסוך כספים, אך כנראה הוא לא יוכל להנפיק המחאות כמו שנוהג בבנקים רגילים.

בימים האחרונים מורג־שת תכונה רבה ברחוב הער־בי בחברון, ברמאללה ובאל־בירה לקראת מינוי ראשי עיר ערביים.

עד כה הוגשו למינהל האזרחי בקשות של מספר אישים מערים אלו להתמנות לתפקיד.

גורבצ'וב על תקופת ברז'נייב: "פיגרנו אחרי צורכי הזמן והחיים"

בביקורת חריפה על קודמיו בפתיחת ועידת המפלגה במוסקבה הכריז אתמול גורבצ'וב, כי תהליך הריענון בהנהגה הסובייטית יימשך, ובעתיד יועלו לתפקידים בכירים "אנשים צעירים, נמרצים ובעלי השקפות מודרניות" □ הוא הודיע על נכונות בריה"מ להיסוג מאפגניסטאן, תקף את מדיניות ארה"ב "הטוטליטארית", העלולה לסכל את קיום הפיסגה המתוכננת, ודיבר על סין העממית בנימה חמימה, שלא נשמעה כמותה מפי מנהיג סובייטי ב־25 השנים האחרונות

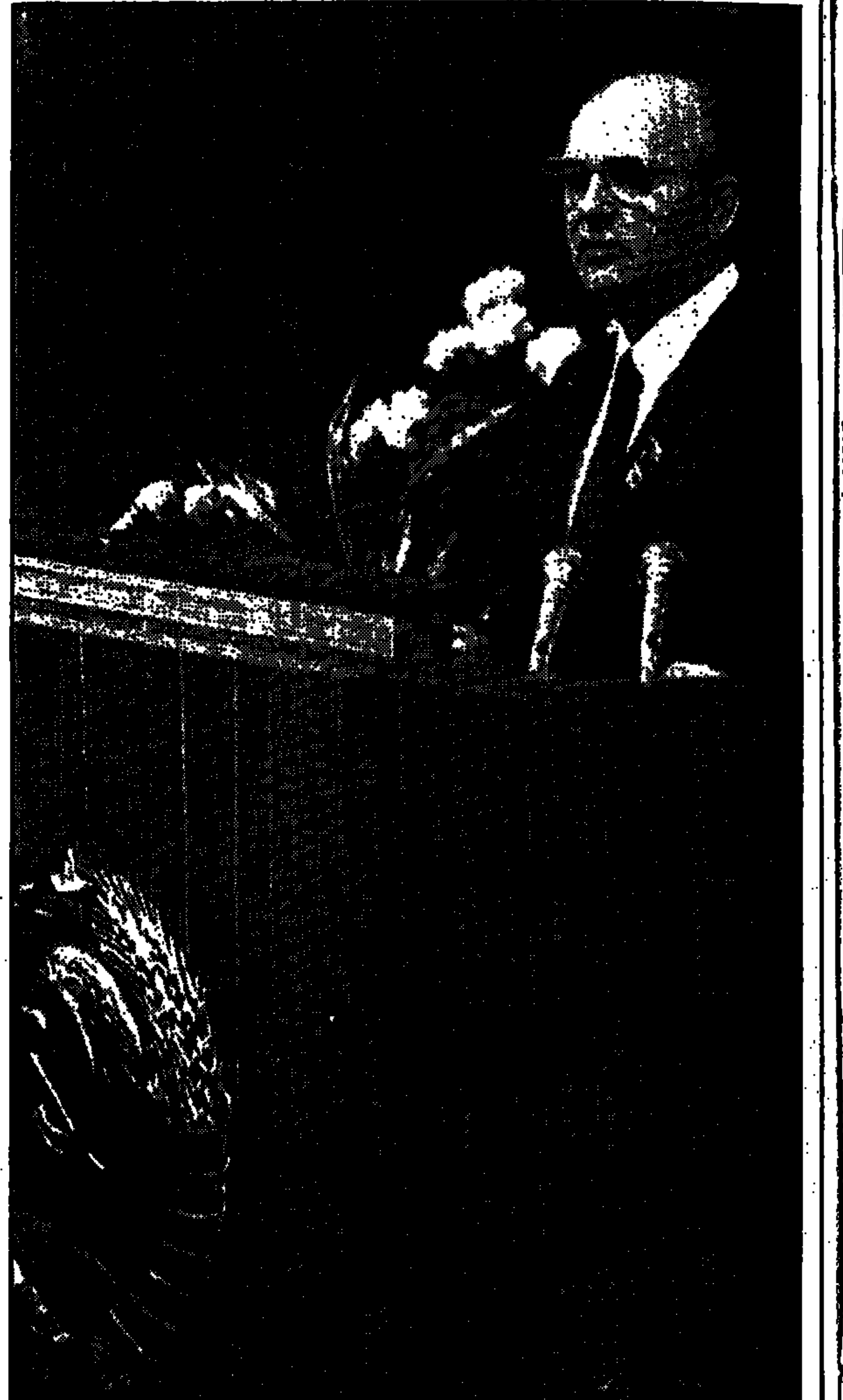

מיכאיל גורבצ'וב על דוכן הנואמים בוועידת המפלגה אתמול (תצלום־רדיו "אי.פי.")

– מאת כתבי סוכנויות הידיעות במוסקבה –

בריה"מ מוכנה להוציא את כוחותיה מאפגניסטאן בעתיד הקרוב ביותר ובהסכמת ממשלת־קאבול כבר עיבדה לוח זמנים מדוייק לפינוי אפגניסטאן – בתנאי שיובטח, כי לא תהיה בה התערבות זרה אחרת – זו היתה ההודעה החשובה ביותר בתחום מדיניות־החוץ בנאומו של המנהיג הסובייטי מיכאיל גורבצ'וב בוועידה ה־27 של המפלגה הקומוניסטית הסובייטית, שנפתחה אתמול במוסקבה.

הנאום, שנמשך חמש וחצי שעות (עם ההפסקות – שמונה שעות), לא הכיל הודעות דראמטיות נוספות, שרבים ציפו להן. אך עם זאת מתח גורבצ'וב ביקורת חריפה על מדיניות קודמיו. הוא לא הזכיר בשמם את ברז'נייב ושותפיו – אשר בשנה שחלפה מאז עלייתו לשלטון של גורבצ'וב סולקו כמעט עד האחרון מן ההנהגה – אך לא הותיר ספק, למי הוא מתכוון: "האדישות והנוקשות בשיטות הניהול שלנו גרמו לנו נזקים לא מעטים" – אמר גורבצ'וב בנאום, שהיה טבוע בו חותמו האישי של המנהיג החדש וסגנונו המיוחד.

הוא הצביע על הקיפאון ועל הפיגור בחברה הסובייטית בימי ברז'נייב; תקף בחריפות בלתי שיגרתית את ארה"ב, שכינה אותה "מדינה טוטאליטרית" והטיל ספק בקיומה של ועידת־הפיסגה המתוכננת עם הנשיא רייגן ביוני השנה, אלא אם כן תושג עד אז התקדמות בשיחות לפירוק הנשק; דיבר על סין העממית בנימה חמי־מה, שלא נשמעה כמותה מפי מנהיג סובייטי ב־25 השנים האחרונות.

בלי סיסמאות

דיוני הוועידה התנהלו על פי המקובל בבריה"מ, בלי הנפת דגלים, בלי קריאות סיסמאות על־ידי הצי־רים, שהאזינו בשקט לדברי מנהיגם, ומדי פעם קטעו את דבריו במחיאות כפיים. גורבצ'וב – בניגוד לקודמיו בתפקיד – התבטא בכמה אילתורים.

כאשר דיבר על איכותם הירודה של מוצרי־צריכה רבים, הפסיק לפתע את דבריו, הביט בקהל ושאלו: "מה קורה, כאן, אין מחיאות כפיים?" כאשר השמיע את הפיסקה הביקורתית הבאה, נשמעו מחיאות כפיים רמות, וגורבצ'וב שוב הפסיק ואמר: "הנה, אתם רואים, הכרחתי אתכם פעמיים למחוא כפיים..."

ערובות מספיקות

כאמור, בתחום מדיניות החוץ, הקטע החשוב ביותר בנאומו של גורבצ'וב נגע לנסיגה האפשרית של הכו־חות הסובייטיים – שעל פי האומדן מונים 115 אלף איש, והשוהים שם מאז דצמבר 1979 – מאפגניסטן. הוא הציב תנאי: השגת הסדר פוליטי, שישים קץ להת־ערבות בענייניה הפנימיים של אפגניסטן והשגת ערו־בות מספיקות לקיום ההסכם. גורבצ'וב לא פירט, לאי־לו ערובות הוא מתכוון.

גורבצ'וב קידם בברכה את השיפור שחל באחרונה ביחסי בריה"מ עם "שכנתנו הגדולה – סין הסוציאליס־טית". לדבריו, הבדלי הגישה בין שתי הארצות בכמה בעיות נשארים בעינם, אולם "אנו מציינים גם תופעה אחרת: שבהרבה עניינים אנו מסוגלים לפעול יחד, לשי־תף פעולה על בסיס של שיוויון. בין סין לבריה"מ קיימות אפשרויות כבירות לשיתוף פעולה – אמר.

משקיפים קשרו את הנימה החיובית כלפי סין עם התוכנית לפינוי הכוחות הסובייטיים מאפגניסטן, כיוון שבגישה לבעיית אפגניסטן נתגלתה אחת המחלוקות החמורות ביותר בין בריה"מ לסין.

הפיסגה בספק

גורבצ'וב תקף בחריפות את ארה"ב ואת גישתו של הנשיא רייגן לבעיות פירוק הנשק ואמר, כי המכתב האחרון, ששיגר לו רייגן מלא סייגים והתניות, ו"קשה לגלות בו נכונות רצינית מצד הממשל האמריקני" לפתור את בעיות פירוק הנשק. מכתב זה "אינו מצדיק את ההערכה האופטימית של המצב הבינלאומי, שהיתה כלולה בנוסח המקורי של נאומי", אמר המנהיג הסוב־ייטי, ורמז, שקיומה של ועידת־הפיסגה ביוני יוטל בס־פק, אם לא תחול התקדמות בשיחות פירוק הנשק.

לדבריו, באורח מיידי אפשרי הסכם בשתי שאלות: הפסקת הניסויים הגרעיניים והוצאתם מאירופה של הטילים הגרעיניים האמריקניים והסובייטיים בעלי הטווח הבינוני.

את עיקר נאומו הקדיש גורבצ'וב לבעיותיה הכלכ־ליות והחברתיות של בריה"מ. הוא הצביע על הקיפאון בתקופת ברז'נייב והכריז, כי תהליך הריענון בהנהגה הסובייטית יימשך ובעתיד יועלו לתפקידים בכירים ביותר שאת "אנשים צעירים, נמרצים ובעלי השקפות מודרניות".

ליקויי מדיניות

בלי להזכיר את ברז'נייב בשמו, הכריז גורבצ'וב, כי "חובה היא לציין ביושר ובגלוי את הליקויים במדי־יותנו המעשית, את המגמות השליליות בכלכלה ובת־חום החברה והמוסר ואת סיבותיהם. במשך מספר שנים הפעולות של מוסדות המפלגה והממשלה פיגרו אחר צורכי הזמן והחיים, לא רק מסיבות אובייקטיביות, אלא קודם־כל מסיבות סובייקטיביות. סימני קיפאון החלו מופיעים בחיי החברה. המצב חייב שינויים, אולם פסי־כולוגיה מיוחדת במינה – לשפר דברים בלי לשנותם – ידה היתה על העליונה".

חשבון נוקב מיוחד עשה גורבצ'וב עם האירגון המפ־לגתי במוסקבה, שבראשו עמד עד לפני שבוע ויקטור גרישין בן ה־71, שעוד לפני שנה נחשב כמתחרהו הא־פשרי של גורבצ'וב ועתה סולק מכל תפקידיו. הוא הטעים, כי יימשך טיהור שורות המפלגה "מכל האנ־שים, אשר במעשיהם מכתימים את שמם הטוב של הקומוניסטים".

יצרן או בעל עסק

איפה תהיה כשכל חיפה תערוך קניות במגדל הנביאים.

מבצע מיוחד

אל תחמיץ את הפתיחה באפריל

בוא לקנות/לשכור חנות בתנאי מבצע מיוחדים.

טלפון לנוהל המכירות 644168, 04-640969 (בין השעות 14:00-18:00) - הוא ישמח לתת לך פרטים נוספים.

מגדל הנביאים

מגדל הנביאים בע"מ, חברת בת של סולל בונה השקעות, ככר סולל בונה חיפה.

ישראלי שנותח בניו־יורק שב ארצה בלי לשלם

עובדיה מאיר, בן 62 מת"א, טוען שחלה אי־הבנה: „היה לי ביטוח רפואי אמריקני" □ בעקבות המיקרה מאשפז ביה"ח רק ישראלים שמשלמים מראש

מאת אלי תבור, ניו־יורק, ו שלומית מורים, כתבת „ידיעות אחרונות"

חולה ישראלי שנותח בהצלחה במרכז הכירורגי לניתוחי סרטן בבית־החולים „ממוריאל" בניו־יורק וחזר ארצה כשהוא מותיר אחריו חוב של רבבות דולרים, גרם לשינוי מדיניות הנהלת בית־החולים, הדורשת עתה ממנותחים ישראלים מראש את מלוא התשלום עבור הניתוח ושירותי האישפוז.

אחת הנפגעות הראשונות ממדיניות זו היא חיילת צה"ל שבירכה נתגלה גידול סרטני ממאיר. היא עברה בישראל שני ניתוחים לא מוצלחים והרופאים כבר אמרו לקטוע את רגלה, אולם הורי החיילת התעקשו והביאוה לטיפול בניו־יורק.

בבית־החולים „ממוריאל" אכן סולק השריר הנגוע מירכה והושתל שריר ממקום אחר בגופה. היא החלימה לחלוטין – אולם רק אחרי שהוריה שילמו מראש את מלוא מחיר הניתוח והאישפוז.

החולה הישראלי אשר גרם להקשחת מדיניות בית־החולים כלפי כל הישראלים הוא עובדיה מאיר מתל־אביב, שעבר ניתוח בשלפוחית השתן, ולאחר שהחלים, חזר ארצה מבלי לשלם את דמי אישפוזו. בית־החולים ביקש את עזרת הקונסוליה הישראלית בניו־יורק וזו – אף כי בדרך כלל אינה מטפלת בחובות פרטיים של אורחים ישראלים – ביקשה למנוע נזק מעשרות ישראלים הנזקקים לבית־החולים זה והעבירה את התלונה למשרד־החוץ בירושלים. עד כה, ללא תוצאות.

מאיר עובדיה בן ה־62, פנסיונר ואב לחמישה, המתגורר ברחוב הלבנון בתל־אביב, לא הכחיש באוזני כתבתנו את טענות בית־החולים הניו־יורקי אולם טען, כי מקורן באי־הבנה.

עובדיה מאיר

הוא מאשר שאכן נתגלה גידול ממאיר בשלפוחית השתן שלו ומצבו הוגדר כנואש. אז החליט לנסות את מזלו בניו־יורק, שם מתגוררת בתו הנשואה, שהיא אזרחית אמריקנית. לדבריו, הבת הסדירה לו ביטוח רפואי אמריקני ועל סמך ביטוח זה נתקבל לבית־החולים „ממוריאל", בו אושפז במשך 21 יום. אף לאחר שיחרורו לבית בתו נשאר בפיקוח בית־החולים ואחות נשלחה הביתה לטפל בו. כשהחלים, חזר לישראל מבלי שנתבע לשלם פרוטה, „כי היה לי ביטוח".

הוא התפלא בשמעו, כי בית־החולים „ממוריאל" מחפש אחריו. אחר־כך הוא נזכר שאכן טילפנו אליו מבית־החולים, אך הואיל ואינו דובר אנגלית – לא ידע מה רצו. „חשבתי שהתקשרו לשאול לשלומי...".

תנין בחצר

התנין אינו מכשכש בזנבו כאשר קוראים בשמו, אך הוא גדל כחיית־בית בחצרו של ד"ר רג'ינלד מוריס, רופא יליד אנגליה החי באילת. הדוקטור, שהביא את התנין מסודן, קורא לו „רע". כיום מגיע אורכו של התנין ל־1.5 מטר ומשקלו 40 ק"ג. (כתב בצלאל רובין, צילם יואל הראל)

משפחת העציר שנהרג בנתניה מבקשת מביהמ"ש: לטהר שמו

– מאת יחזקאל אדירם, כתב „ידיעות אחרונות" –

בקשה חריגה וחסרת תקדים, להמשיך במשפטו של אדם שמת כדי לטהר את שמו, הוגשה אתמול לבית־המשפט המחוזי בתל־אביב, על־ידי משפחתו של אשר אשרוב ז"ל, שהואשם בשוד וברצח, ונורה למוות לפני כשבועיים, בידי קצין משטרה בנתניה. המשפחה מבקשת לטהר את שמו, אף שעל־פי החוק, כל ההליכים המשפטיים נגד אדם נפסקים עם פטירתו.

הבקשה הובאה בפני השופט אריה סגלסון, באמצעות עורך־דין דוד יפתח, אשר טען, כי אם משפחתו של הנאשם המנוח מבקשת להוכיח את חפותו, לא יתכן שבית־המשפט לא יאפשר זאת.

השופט סגלסון ציין, כי הבקשה חריגה ביותר והעביר את הדיון בסוגיה זו לידי השופטת חנה אבנור, נשיאת בית־המשפט המחוזי בתל־אביב.

העיקול הוסר והאב יוכל לקיים בר־מצווה מפוארת

– מאת יחזקאל אדירם, כתב „ידיעות אחרונות" –

„אני מאחלת מזל־טוב לבן ולכל המשפחה", אמרה השופטת רות אליעז, וביטלה צו עיקול על כספי אב, כדי שיוכל לחגוג את בר־המצווה של בנו, באולם, ברוב פאר והדר.

ההחלטה על ביטול הצו התקבלה למרות התנגדותה של האם, אשר טענה באמצעות פרקליטה, עורך־דין יעקב חצרוני, כי בעלה משתמש בחגיגת בר־המצווה של בנם כאמתלה לבטל את צו העיקול שהוטל על כספיו, לצורך הבטחת תשלום דמי מזונות לה ולשני בניו.

פרקליטו של הבעל, עורך־דין אדי שגיא, הצהיר על כוונותיו הטהורות של שולחו. לדבריו, הבעל חסך זמן רב כדי שיוכל לערוך לבנו חגיגת בר־מצווה באולם כהלכה.

השופט הציע לבני־הזוג: מכונת־האמת תשפוט

שופט בית־המשפט המחוזי בתל־אביב, משה טלגם, נשם לרווחה כאשר בני זוג שהציגו בפניו שתי גירסאות שונות לחלוטין, קיבלו את הצעתו להיבדק בפוליגרף (מכונת־אמת), כדי לקבוע מי מהם דובר אמת.

האשה, מורה בשבתון, ביקשה לאסור על בעלה להיכנס לביתם, בטענה שהוא אונס אותה, מתעלל בה מינית ונפשית, מבצע בה מעשים מגונים לעיני שני ילדיהם, ואף מתחקה אחר מעשיה תוך הצצה דרך חורי מנעולים.

הבעל, קצין בחיל־האוויר, נראה כמי שאינו מאמין למשמע אוזניו. כל סיפוריה הם פרי דמיון, גיבובי שקרים ועלילות־שווא, אמר. „צריך להיות בעל דמיון פרוע ביותר כדי לקבל את גירסתה, ולו בחלקה", טען.

שקדיה

על סף האביב פורחות השקדיות. טיול לאיזור הר־תבור, בעמק יז[רעאל, מג]לה שיפעת פריחה של שקדיות לבנות־ורודות, שריחן המתוק אופף את הסביבה כולה. כדאי לנסוע ולראות. (תצלום: יוסי אלמקייס)

3 שעות התבצר תושב עכו עם אשתו ובתו ואיים לפוצץ הדירה

האיש שנמלט מבית־חולים לחולי־נפש טוען שאינו חולה □ הסגיר את עצמו לידי השוטרים רק לאחר שהובטחה לו בדיקה פסיכיאטרית „במקום מרוחק מאביו"

מאת שרגא אשל, כתב „ידיעות אחרונות"

במשך שלוש שעות אתמול היתה ילדה בת שלוש לכודה ביחד עם אמה בשכונת בן־גוריון בעכו, כשפח בנזין מוצב בה על גבי מיכל הגאז, ואביה – עבריין שנמלט מבית־החולים לחולי־נפש במזרע – מאיים לפוצץ את הדירה ואת כל אשר בה.

כל אותה העת היה האב, בן ה־27, מנהל משא־ומתן היסטרי עם סגן מפקד מרחב המשטרה, ניצב־מישנה מרדכי חן, ועם מפקד משטרת עכו, רב־פקד משה אסף, שהתמקמו בדירה שכנה, בקומה ג' של בית־הדירות.

האב טען שאינו חולה־נפש ונכלא בביה"ח רק בלחץ אביו – „שאני יודע יותר מדי דברים עליו...". הוא דרש לאפשר לו להוכיח את צלילות דעתו על־ידי העמדתו לבדיקה פסיכיאטרית במחוז אחר בארץ, הרחק מהשפעת אביו.

הדרמה החלה ב־9 בבוקר, כאשר האיש כלא בדירה את אשתו ובתו ובצעקות הודיע לשכנים, כי הוא מתכוון לפוצץ את הבית. המשטרה שהגיעה למקום מייד, פינתה את דיירי הבית והציבה חגורת ביטחון סביבו. לאחר מכן הצליח נצ"מ מרדכי חן ליצור מגע עם המתבצר מן הדירה הסמוכה.

אולם האיש לא הסתפק בהבטחת קצין המשטרה להיענות לתביעותיו. הוא דרש להביא למקום את הפסיכיאטר המחוזי ואת כתב „ידיעות אחרונות", אותי, והמשטרה הזדרזה למלא את מבוקשו.

לא היתה זו פגישתי הראשונה עימו. האיש צבר לחובתו עשרות תיקים [...] גניבות, פריצות, גנ[...] רכב וקטטות עם שוט[רים ...] שלחו בית־המשפט להסתכלות. הוא נכלא במזרע ואביו נתמנה כאפוטרופוס עליו. אחרי חמישה חודשים במזרע, הוא ברח משם. הוא נפגש אתי במחתרת, סיפר את סיפור כליאתו „בהשפעת אבי, המקבל את קיצבת הביטוח הלאומי עבור אשתי ובתי".

מחשש לתוצאות דיבה לא יכולתי לפרסם את סיפורו, בוודאי לא כפי שסיפר אותו. וכשנכזבה תקוותו להשיג באמצעות פירסום את הבדיקה המחודשת לה ייחל, החליט לנקוט במעשה היאוש והניח את פח הבנזין על מיכל הגאז במטבח והתייצב מולם עם קופסת גפרורים בידו.

בדירתו המבוצרת, מול קציני המשטרה וסגנית הפסיכיאטר המחוזי, ד"ר שוחביץ, חזר על טענתו „אינני חולה־נפש. תנו לי צ'אנס לשקם את חיי...אפשרו לי לעבור לעיר אחרת. הורידו ממני את אבא שלי... אני מוכן לשבת שנה בכלא, אבל לא שעה אחת בבית החולים...".

המתיחות העצומה והתפרקה בבת אחת, כאשר הודיעה ד"ר שוחביץ, כי תאפשר לו להיבדק במקום מרוחק מהשפעת אביו. אז השליך אלי מידיו את קופסת הגפרורים והוריד את פח הבנזין מעל מיכל הגאז, בטרם פתח את דלת הדירה.

המראה הראשון שנתגלה לעינינו בהתפרצנו לדירה, היה מראה הפעוטה מחובקת בידי אמה, שמילמלה בהתרגשות: „הצלתם אותנו, תודה".

מפקד מרחב הגליל, ניצב יעקב גנות, הורה להעביר את העבריין בניידת משטרה אל המקום שבו תיערך לו הבדיקה הפסיכיאטרית החדשה.

אמא גאה בתיאודור שלה

„אני זמר עממי באידיש, וזמר שוויעס [...]ופעות". כך מגדיר את עצמו בתיוך אמן הקולנוע, הטלוויזיה והבמה, תיאודור ביקל, [...] שלוש הופעות בישראל. ביקל, שאמו חיה בארץ, הביע צער על כך שלא [...]שאר זמן ממושך יותר בישראל, „לא רק כדי להופיע פעמים רבות יותר, אלא כדי [להיו]ת יותר עם אמי, שכמו כל אידישע מאמע, היא מאוד גאה בבנה". בתמונה: תיאודור [...] אמא. (כתב נח קליגר, צילם אילן מאירי)

אורגיות סמים נערכו בבסיס של צה"ל במרכז

למקום נשלחה סוכנת מצ"ח וכעת עומדים לדין חיילים וחיילות □ אחד הנאשמים: הסוכנת הפילה אותי בפח, היא קיימה אתי יחסים כמעט־בכוח

מאת יחזקאל אדירם, כתב „ידיעות אחרונות"

„סוכנת משטרתית הפילה אותי בפח. היא ממש נכנסה לי למכנסיים, קיימה אתי יחסים כמעט בכוח ואפילו הציעה לי נישואין", טוען אחד משני חיילים שהועמדו לדין באשמת שימוש וסחר בסמים מסוכנים.

שני החיילים, דניאל גבאי ונתן אבוטבול, מבסיס צבאי במרכז הארץ, הועמדו אתמול לדין בבית־המשפט הצבאי המחוזי בתל־אביב. השניים כלולים ברשימה ארוכה של חיילים וחיילות מאותו בסיס, שהואשמו ויואשמו בעבירות סמים. במהלך הדיון, טען אחד מהם, כי הורד לעולם הסמים על־ידי צעירה שהתאהב בה, ושלא היתה אלא סוכנת המשטרה־הצבאית־החוקרת (מצ"ח).

טר"ש גבאי וטוראי אבוטבול הואשמו על־ידי התובעת הצבאית, עו"ד רחל תורן, ב־17 סעיפי־אישום שונים, לפיהם השתמשו בחשיש ובהרואין, וכן החזיקו סמים וסחרו בהם בתוך המחנה הצבאי. „הלקוחה", בכל העיסקות המתוארות בכתב־האישום, היא סוכנת של המשטרה שהושתלה בבסיס.

עו"ד ששי גז, טען בבית־המשפט, כי אותה סוכנת משטרתית היא שהפילה את שולחו בפח, לאחר שגרמה לו להתאהב בה. „אחרי שהתאהבתי בה, הייתי מוכן לעשות בשבילה הכל, וכך הגעתי לעסקי הסמים, למרות שלא היה לי כל קשר לזה קודם", טען החייל.

התביעה אישרה את השתלת הסוכנת־המשטרתית בבסיס צה"ל, בעיקבות מידע על אורגיות־סמים הנערכות בו. אולם התובעת אמרה, כי טענותיו של החייל, הן פרי דמיונו בלבד.

לשיר למען המגבית

להקת „הכל עובר חביבי" צולמה אומנם בארץ, אך היא שוהה בימים אלה בגרמניה, קופאת מקור ומגעגעת למזג־אוויר חמים יותר. בסוף־השבוע יוצאים חברי הלהקה לדרום־אמריקה, למסע־הופעות בן שישה שבועות, מטעם המגבית היהודית. על קשר־עם־הבית הם שומרים באמצעות שירם החדש, „דור מדבר", המושמע היום ברדיו לראשונה. (עמוס אורן)

הוצתה חנות „ארוס" בנתניה

מאת חיים ברוידא, כתב „ידיעות אחרונות"

תושבי נתניה והסביבה, המעוניינים באביזרי־מין, יאלצו בשבועות הקרובים להרחיק עד לתל־אביב. יד אלמונית הציתה בלילה שחלף את חנות „ארוס" בעיר.

סמוך לשעה 4 לפנות־בוקר, התריד פיצוץ עז את ה[...]ג' שברחוב סמילנסקי 10 בנתניה. שכנים הודיעו במשטרה על להבות הפורצות מאחת החנויות.

לכבאי־האש שהוזעקו למקום, התברר, כי מקור האש הוא בחנות לאביזרי־מין „ארוס", שנפתחה לא מכבר בעיר. עד שהשתלטו הכבאים על האש, הושמדה כל תכולת החנות. מהלהבות ניזוקו גם שתי חנויות סמוכות.

קצין־כיבוי אמר אתמול, כי בדיקה ראשונה מוכיחה שמדובר בהצתה.

חנות „ארוס" שוכנת סמוך למשרדי המועצה הדתית בנתניה, וגורמים דתיים בעיר לא הסתירו את מורת רוחם מפתיחתה.

מכונית נרגמה ליד חלחול

מכוניתם של שני מתנחלים מהישוב סוסיה, נרגמה באבנים על־ידי צעירים באיזור חלחול. השניים נפצעו קל מרסיסי זכוכית.

השופט דחה תביעת האב והבת לא תהיה ממזרה

האב טען כי הבת נולדה לפני 17 שנה כתוצאה מיחסים בין אשתו לבין שוטר שבא לביתם כאשר הוא נעצר

– מאת יחזקאל אדירם, כתב „ידיעות אחרונות" –

תביעתו של אב לקבוע, כי בתו בת ה־17, אינה בתו האמיתית, נדחתה אתמול בבית־המשפט המחוזי בתל־אביב, לאחר שהשופט אליהו מצא פסק, כי אביה היה הופך אותה לממזרה לו עלה בידו להתנער מאבהותו.

„רוב בעילות אחר הבעל", קבע השופט, ודחה את תביעתו של האב לקבוע שהבת נולדה כתוצאה מיחסים שקיימה אשתו עם שוטר, בשעה שהוא נעצר על־ידי שני שוטרים אחרים.

בני־הזוג נישאו ברומניה לפני 27 שנה. במהלך נישואיהם נולדו להם בן ובת. לאחר עלייתם ארצה, כשהתגוררו בחדרה, נעצר הבעל בגלל חוב ל„עמידר". הוא הובא לתחנת־המשטרה בליווי של שני שוטרים. שוטר נוסף נשאר עם אשתו בביתם.

כעבור כתשעה חודשים ילדה האשה בת, שהיתה קג. מייד כשראה אותה הבעל בבית־החולים, חשתוסם, לדבריו, למראה הגוון השחום של עורה, שכן הוא, רעייתו ושני ילדיהם האחרים הם בהירי עור ושיער. כאשר הפעיל על אשתו לחץ, נשברה והודתה שהשוטר אנס אותה.

לדברי האב, המשיך לגדל ולחנך את הבת כאילו היתה בתו, מתוך יחס אנושי וכדי להימנע משערוריות. לפני כשנתיים נפרד מאשתו, ועתה הגיש עו"ד אלכסנדר ריגנר את תביעתו.

השופט מצא מתח ביקורת על האב, ששינה את יחסו אל הבת מאז הסתכסך עם אשתו. הורים אינם רשאים להטיל ממזרות בילדיהם, אמר השופט ודחה גם את דרישת הבעל לעריכת בדיקת רקמות לקביעת אבהות.

תככב בסרט בלי להראות את הפנים

מאת דבורה נמיר, כתבת „ידיעות אחרונות"

דוגמנית-צילום אופנה לשעבר, בת 28, שבאחרונה השמינה והיום היא שוקלת 80 ק"ג, תעבור היום ניתוח לשאיבת שומן, וזאת, בביה"ח „אסותא". זאת, תמורת הסכמתה שהניתוח יוסרט.

הדוגמנית-לשעבר, המתנשאת לגובה של 176 סנטימטרים, עסקה בצילומי אופנה עוד לפני גיוסה בצבא. בשירות הצבאי החלה להשמין, בירכים, במותניים ובעכוז, וביום שחרורה שקלה 70 ק"ג. נסיונותיה להרזות בדיאטה נכשלו, והקריירה שלה כדוגמנית צילום נקטעה.

ד"ר ויקטור זגריזן, מנתח פלאסטי ב„אסותא" סיפר, שהעיסקה נולדה לאור מצוקתה הכלכלית והנפשית של הצעירה, העובדת כיום כפקידה, שלא יכלה לשלם את 1000 הדולר עבור הניתוח. מאידך רצתה הנהלת „אסותא" סרט וידאו, שישמש אותה כפרסומת לניתוח שאיבת שומן.

התנאי היחידי של המנותחת היו לא לחשוף את שמה ולא לצלם את פניה. הניתוח לשאיבת כארבע ק"ג שומן יבוצע בהרדמה מלאה.

המצרים נפגעו מהפרסום

מאת חיים ברוידא, כתב „ידיעות אחרונות"

פירסום הידיעה על „ביקורי" של עובד השגרירות המצרית בתל-אביב אצל קוקסינל, עורר מורת רוח בקרב עובדי השגרירות, ואתמול פורסמה הודעה בה נאמר כי לפרטים שפורסמו „אין כל שחר".

„השגרירות המצרית הופתעה ונדהמה מהידיעה שפורסמה בעיתונות כאילו עובד השגרירות בדה מליבו סיפור שוד, לאחר שהסתבך עם קוקסינל ישראלי", נאמר בהודעה של דובר השגרירות. „השגרירות רואה בחומרה רבה פרסום ידיעות על שוד והסבתם לסיפור כוזב ומשפיל, כשהמטרה לפגוע בכבודו של אחד מעובדי השגרירות. פירסום ידיעות כוזבות הן חוליה חדשה, בהמשך לשרשרת מעשי איבה והתנכלויות לחברי סגל השגרירות המצרית, לדירותיהם ולרכבם, התנכלויות שהרקע להן אינו ברור", נאמר בהודעה.

המשטרה הודיעה שלא תגיב על הפרשה, ולא תיגרר לוויכוח מעל גבי העיתונות.

גם בבריאות סינית אסור להגזים

חרף איסור השיווק בישראל של תכשירים המכילים „גינסנג", „צמח מרפא" סיני שמיוחסות לו סגולות ריפוי, ניתן לרכוש בחנויות-טבע וגם בחנויות מעדנים תכשירים וגם תה המופק משורש זה, הנמכרים לכל דורש.

מתברר כי גינסנג כלול גם בהרכבה של תרופת ויטמינים ידועה מתוצרת שווייץ, המיועדת בעיקר לקשישים והמשווקת ברשיון בישראל.

שורש הגינסנג דומה בצורתו לצורת גוף-האדם. במזרח הרחוק כותשים אותו ומפיקים ממנו תרופות. מיוחסים לו סגולות ריפוי שונות ומגוונות, לרבות שיפור העירנות, המרצה וכוח-גברא.

האיסור להפצת הגינסנג נובע בין היתר מכך שאין לשווק בארץ חומר לצרכי ריפוי מבלי שעבר מבחנים ונסיונות, וקיבל רשיון. קיים גם חשש מתגובות בלתי רצויות של צמח זה במינונים לא מבוקרים.

(כתבה בנושא ראה גם במוסף „זמנים מודרניים")

(ע.)

המטוס של חדד – ב־55 אלף דולר

מאת אורלי גראופה, כתבת „ידיעות אחרונות"

מטוסו של המייג'ור המנוח סעד חדד מוצע למכירה, במחיר של 55 אלף דולר.

המטוס הוא מדגם „ססנה 210", בעל שש מקומות ישיבה. הוא ניתן לו בשעתו על ידי ארגון נוצרי וולונטרי, כדי שישמש אותו לצרכיו המבצעיים וכ„אמבולנס" לפצועים שיועברו מלבנון לישראל. חדד חשש להשתמש במטוס, מחשש שיופל על ידי גורמים עויינים, ולפיכך חנה המטוס בין השנים 1980 ו־1983 במוסך בהרצליה.

בשנה זו הוחלט למכור את המטוס, כדי לממן את שיקום תחנת הטלוויזיה הנוצרית, המופעלת על ידי אותו ארגון נוצרי שתרם את המטוס. אז קנה אותו קבלן חיפני, אריק ויינברגר, שלאחר מכן השתמש בו בין היתר גם לחיפושים בהתנדבות אחרי הוויילת הרס קוטי ז"ל. עתה הוא מציע אותו למכירה.

אלמונים בנו חומה של בלוקים מסביב לקיברו של רב רפורמי

אלמנתו וקרוביו של הרב מאיר (מורטון) ברמן הגיעו להר הזיתים וגילו חומה המקיפה את קיברו ואת החלקה השמורה לאלמנתו □ כרוז שהופץ במאה-שערים: „הרשע הרפורמי הוצא אל מחוץ למחנה"

– מאת גד ליאור, כתב „ידיעות אחרונות" –

אלמנתו וקרוביו של הרב הרפורמי והעסקן הציוני המנוח, מאיר (מורטון) ברמן, שהגיעו אתמול למקום גילוי המצבה של הרב בהר הזיתים בירושלים, נדהמו לגלות, כי אלמונים בנו סביב הקבר חומה.

החומה, עשויה מבלוקים, הקיפה את הקבר ואת החלקה הסמוכה שלצידו, השמורה לאלמנתו של הרב. החומה לא הושלמה ונראה, כי הבונים הופרעו במהלך מלאכתם.

בינתיים התברר, שבשכונת מאה-שערים הופצו כרוזים שבהם נאמר: „הרשע הרפורמי הוצא אל מחוץ למחנה". על הכרוזים חתומים „בני משפחות הנפטרים הקבורים בהר הזיתים" והוא מכיל דברי בלע והתקפה על עצם ההעזה להביא לקבורה בבית-העלמין המקודש „רבי רפורמי, מחלל שבת בפרהסיה ואוכל טריפה... וזאת, בסמוך למקום מנוחתם של אנשים כשרים וצדיקים, מבלי שום הרחקה המתחייבת על-פי ההלכה, שאין קוברין רשע אצל צדיק"...

הכרוז תובע מ„החברה קדישא" לתקן לאלתר את המעוות ולהציב במקום „מחיצה שהיא יותר מעשר טפחות מעל פני הקרקע, כדי להבדיל בין הקברים של 'הרשע הרפורמי' לקברים האחרים ולא לחזור על פשע הקבורה של אשת הרבאי עלידרו, בסמוך לקברי יקירינו".

אנשי „החברה קדישא" במקום אומרים, כי איש מהם לא הבחין בעבודות הבנייה. אתמול הם מיהרו להתנצל בפני האלמנה והרסו מיד את החומה.

בעת גילוי החומה נכחו במקום עשרות רבנים רפורמיים, נציגי משרד החוץ, עסקנים מהתנועות הציוניות השונות ואנשי ציבור ואקדמיה רבים, שעבדו עם הרב המנוח במשך שנות פעילותו בתנועה הציונית ובקרן היסוד.

מקורבי המשפחה אמרו אתמול, כי „המעשה המחפיר הזה מזכיר את פרשת הוצאת גופתה של תרזה אנגלוביץ מקיברה. זהו מעשה נבלה בעל גוון דומה מאוד".

„זהו מקרה חמור של קנאות בלתי מודעת, של דתיים קיצוניים אלימים, מעשה שיגרום רק להשניא את הדת על עם ישראל", אמר בזעם הפרופ' אלין ברמן, מביה"ס לרפואה באוניברסיטה העברית.

הידידים סיפרו, כי כשהבחינה האלמנה בהצבת החומה סביב קבר בעלה כמעט והתמוטטה.

הרב מאיר ברמן המנוח היה במשך שנים פעיל בתנועה הציונית ובמגבית היהודית המאוחדת בארה"ב, ועלה לארץ לפני 27 שנים. הוא נפטר בחודש שעבר.

נודע, כי רק היום יובא העניין לחקירת המשטרה ולפי שעה אין יודעים את זהות מבצעי המעשה.

„הוא לא נגח את ראשו של הקצין"

יהורם אליעז, מתל אביב, ניהל לבדו מאבק משפטי במשך ארבע שנים □ אתמול זוכה

– מאת דני קיפר, כתב „ידיעות אחרונות" –

אחרי ארבע שנים של מאבק משפטי, שאותו ניהל, בבודדות עצמו, זוכה אתמול יהורם אליעז בן 35, מתל אביב, מאשמת נגיחה בראשו של קצין משטרה.

שופט השלום, משה מכליס, אמר אתמול בהכרעת הדין: „ברצוני לציין לשבח את הנאשם, שאף שאיננו משפטן, הכין את הגנתו למופת, ולא חסך כל מאמץ בהבאת עדים ומסמכים כדי להוכיח את חפותו".

ב־1982 האשימה המשטרה את יהורם אליעז בכך שבנובמבר 1980, נגח בפניו של הקצין יעקב יעקב, מפקד בית המעצר דאז, וגרם לו לחבלות. בבית-המשפט טען הקצין, כי הבחין בסגנו, סמל ראשון יוסף שושן, כשהוא נאבק עם הנאשם בחצר בית המעצר, ומנסה להוציאו החוצה. הקצין טען, כי הנאשם התנגד ופתאום היכה לכל עבר. הקצין טען עוד, כי בעודו אוחז את הנאשם יחד עם סגנו, נגח הנאשם בראשו ופצע אותו. כתוצאה מהמכה טען הקצין, הוא נזקק לטיפול רפואי ולתפרים בראשו. אליעז הכחיש את טענות המשטרה.

השופט מכליס החליט בהכרעת הדין שלא להסתמך על עדותם של יעקב יעקב ושושן יוסף כבסיס להרשעת הנאשם. כיוון שאין בפניו כל גירסה כיצד נפצע הקצין, אמר השופט, „ברור כי אין להרשיע את הנאשם. אשר על כן אני מזכה אותו".

לאחר הזיכוי היה אליעז נרגש ביותר: „ארבע שנים מחיי הקדשתי כדי שצידקתי תצא לאור. עשיתי הכל כדי לייצג את עצמי ללא סניגור בבית-המשפט. קניתי ספרי חוק, רשמתי פרוטוקולים בבתי-משפט."

מדוע ניהלת את המשפט לבד? „לא היה לי כסף. באותו זמן הייתי תלמיד ישיבה. לא היו לי הכנסות. מלכתחילה זה היה אתגר. עזבתי את הישיבה ולקחתי עבודות שהיו קשורות בבתי-משפט. אחד מעורכי הדין שממנו ביקשתי בשלב מסוים שיקח את התיק, אמר לי: 'אין לך מה לדאוג, אתה עושה את זה טוב מאוד'. חברים ובני משפחה אמרו: 'אולי כדאי שתודה ותגמור עניין'. אבל אני לא נשברתי, החלטתי ללכת עד הסוף. ידעתי שלא נגחתי בקצין, היום אני מאושר."

יהורם אליעז: היום אני מאושר (צילום: אמיר ויינברג)

יש להשמיד „טיילנול" בכמוסות של 500 מ"ג

הורה משרד הבריאות, בעקבות מות צעירה אמריקנית מנטילת התרופה שהכילה ציאניד

– מאת דבורה נמיר, כתב „ידיעות אחרונות" –

צרכני התרופה „טיילנול" לשיכוך כאבים ולהורדת חום, ששווקה בארץ בכמוסות (קפסולות) במינון 500 מיליגרם, מתבקשים שלא להשתמש בתרופה זו – ולהשמיד את כל המלאי שברשותם. כך הורה אמש משרד הבריאות.

ההוראה אינה חלה על טבליות „טיילנול", המשווקות במינון 325 מיליגרם.

כן אסר משרד הבריאות את המשך היבוא והשיווק של „טיילנול" מתוצרת ג'ונסון את ג'ונסון בארה"ב, ששווקה בבתי-המרקחת בארץ למכירה חופשית ללא צורך במירשם רופא, על-ידי חברת „דגרי". היבואן נתבקש לאסוף את מלאי התרופה מכל בתי-המרקחת, ולהשמידו. הודעה בהתאם נמסרה גם ליבואן, לרוקחים המחוזיים ולכל בתי המרקחת.

את ההוראה נתן משרד הבריאות, לאחר מותה של דיאנה אלסרוט בת 23 מארה"ב, שנטלה שתי כמוסות „טיילנול" במינון 500 מ"ג כל אחת, שכבה לישון ומתה מהרעלת ציאניד, רעל קטלני שנמצא גם בכמוסות שנותרו בבקבוק שנמצא בביתה.

החוקרים הפדרליים בארה"ב גילו כבר ברשתות שיווק שונות ברחבי ארה"ב חמישה בקבוקים נוספים של התרופה, סגורים הרמטית, ללא כל סימן שהפקק נפתח ונסגר מחדש, שהכמוסות בהם הכילו את הרעל הקטלני. הבקבוקים היו מסידרות ייצור שונות וממקומות שיווק שונים בארה"ב, מה שמעורר חשש כי מדובר בהרעלה המונית.

לאור האפשרות שהרעל הוחדר לחומר הגלם של התרופה עוד בשלב הכנת הכמוסות, קודם אריזתן בבקבוקים הסגורים הרמטית, חושש מינהל המזון והתרופות בארה"ב (אפ.די.איי.), כי בעולם „מסתובבות" כמוסות נוספות המכילות ציאניד. משום כך תרה אתמול, במברקים לכל מדינות העולם, להוציא את ה„טיילנול" מהשימוש לאלתר.

לפני שלוש שנים מתו שבעה אורחים בארה"ב, כולם מאיזור שיקאגו, מהרעלת ציאניד שהוחדר לכמוסות „טיילנול". התפסקה הזמנית של שיווק התרופה, עד שנבקטו אמצעי-זהירות המורים והוחלף מגר הבקבוק, גרמה אז ליצרנית התרופה הפסד של 100 מיליון דולר.

רק באחרונה הוחל בשיווק ה„טיילנול" בישראל, ומשום כך מיועדת הוראת משרד הבריאות בעיקר לישראלים שרכשו את התרופה בעת ביקור בארה"ב.

מת הסופר והמסאי ישראל כהן

הסופר והמסאי ישראל כהן מת ביום ב' בבוקר בתל-אביב, לאחר מחלה. בן 80 היה במותו.

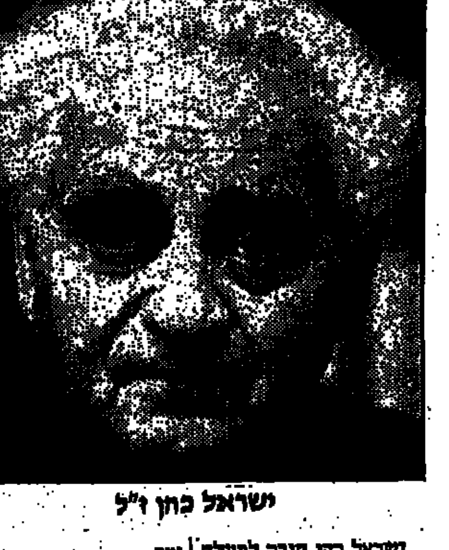

ישראל כהן ז"ל

ישראל כהן חיבר למעלה מ־30 ספרים ופירסם מסות רבות בעניני ספרות, חברה ותרבות. בין פירסומיו – מונוגרפיות על יעקב שטיינברג, אהרן מגד ומתתיהו שוהם. ערך כתבי עת רבים ותירגם ספרים שבמגמתם העיקרית – סוציאליסטית. היה יו"ר אגודת הסופרים ומראשוני אגודת העיתונאים.

במהלך עבודתו קיבל כהן פרסים ספרותיים רבים, ובראשם פרס ברנר ופרס ביאליק.

השאיר אחריו אשה, צביה כהן, שתי בנות, חוקרות ספרות – פרופ' נורית גובריך והגית הלפרין, ששה נכדים ונין. הלווייתו תתקיים ביום רביעי, טרם נקבעה שעה.

„קול אמריקה" תשדר כנראה מעין חצבה

ועדת שרים לכלכלה: הקמת המשדרים תבוצע באמצעות משרד התקשורת □ נפלה הצעת מודעי להקים לצורך כך חברה ממשלתית מיוחדת

– מאת צבי זינגר, כתב „ידיעות אחרונות" –

משלחת מטעם „קול אמריקה" הגיעה אתמול לארץ כדי לנהל שיחות, עם ראשי משרד התקשורת, לקראת הקמת משדרי „קול אמריקה" בישראל. המשדרים יוקמו ככל הנראה, באזור עין חצבה בנגב – לאחר שנפלה סופית הצעה להקימם באיזור העיירה יבנה.

אתמול החליטה ועדת השרים לכלכלה, כי הקמת משדרי „קול אמריקה" בישראל תבוצע באמצעות מינהלת פרוייקט, שתוקם במסגרת משרד התקשורת. מינהלת הפרוייקט תפעל באמצעות קבלני משנה ויועצים שיקימו את הפרוייקט. בכך נפלה סופית הצעה להקים לצורך בניית המשדרים חברה ממשלתית שתהיה אחראית לכך.

שבעה שרים הצביעו בעד הצעתו של שר הכלכלה והתכנון גד יעקובי, להקים את מינהלת הפרוייקט במסגרת משרד התקשורת. בעד הצעתו של שר האוצר, יצחק מודעי, להקים לצורך זה חברה ממשלתית מיוחדת – הצביעו רק שני שרים.

כזכור הציע מודעי, בשעתו, להקים לצורך זה חברה ממשלתית מיוחדת ולמנות כיו"ר הדירקטוריון של החברה את מקורבו, עמוס ערון. ראש הממשלה, שמעון פרס, דחה הצעה זאת של השר מודעי כבר בתחילת השבוע.

לחברינו הילה וחגי קרן-צבי
ברכות לבביות לנישואי בתכם
דלית עב"ל רוני
בית „ידיעות אחרונות"

אבנים על בנו של עצור המחתרת

בנו בן השנה של מנחם נויברגר (משמאל), אחד מעצורי המחתרת ששוחרר, נפצע אתמול בראשו מאבנים שהושלכו לעבר הרכב שבו נסע עם אביו ועם נהג נוסף, במרכז העיירה חלחול. התינוק קיבל טיפול רפואי במקום והובא לאחר מכן לירושלים, על מנת לבדוק את חומרת הפגיעה. גם נהג המכונית נפצע באורח קל. המפקד הצבאי החדש של אזור חברון הגיע למקום האירוע ויחד עם מוכתר הכפר חלחול ועם מנחם נויברגר, הם הגיעו לבית-הספר המקומי וניסו לזהות שם את מיידי האבנים. כוחות של הצבא ערכו סריקות וחיפושים במרכז חלחול. (כתב: רוני שקד, צילום: „אס 77")

שמועות בחרושת

ואלה מסעות ראש הממשלה

הזמנות: מריו סוארש, שניבחר לפני שבוע לכהן כנשיא פורטוגל, שלח הזמנה אישית לראש הממשלה להשתתף בטכס השבעתו, שייערך בעוד שבועיים בליסבון. סוארש, שכיהן קודם לכן כראש ממשלת פורטוגל, נחשב כאחד מידידיו הקרובים של פרס, (בתמונה), באינטרנציונל הסוציאליסטי. מקורות במשרד ראש הממשלה אמרו כי פרס לא יוכל שלא להיענות להזמנה, ונסיעתו לליסבון תארך יומיים. לפרס צפויות נסיעות נוספות: לקראת סוף מארס לשטרסבורג, לישיבת הפרלמנט האירופאי, בחודש אפריל לארה"ב, כאורח הארגונים היהודיים, ובחודש יולי לדרום אמריקה, לכינוס האינטרנציונל הסוציאליסטי בפרו.

(רוני שקד)

□□□

כסאות מוסיקליים במטה-הכללי

עולה: תת-אלוף יצחק מרדכי יתמנה ביום ששי לתפקיד ראש מחלקת הדרכה במטכ"ל, ויועלה לדרגת אלוף. מרדכי, (בתמונה), שימש עד לאחרונה כקצין צנחנים וחי"ר ראשי, וכבר לפני מספר שבועות הוחלט להעלותו לדרגת אלוף בתפקיד ראש מה"ד. הוא יחליף את אלוף יוסי פלד, שיתמנה בעוד מספר שבועות לתפקיד אלוף פיקוד הצפון.

(יאיר עמיקם)

□□□

נגד מיפגש עם ערבים

תערובת: „המימסד הישראלי כולו ואנשי התקשורת – היכרתי אותם מקרוב. האם יש לכם מושג מה הרקבות המוסרית הקיימת בתוך ביתם של אלה שמחנכים אותנו וקובעים אם יהיו מיפגשים בין יהודים וערבים" – התבטא השבוע הרב אורי זוהר, (בתמונה), בהרצאה שנשא בקולנוע „אורות" בבאר-שבע בנושא חינוך הנוער. הרב זוהר הסתייג ממיפגשים בין תלמידים יהודים וערבים, ואמר שהמיפגשים נועדו לטשטש ולמחוק את ההבדלים שבין שתי התרבויות.

(תמר טרבלסי)

□□□

נתיב היסורים מוכר לשר

צלקות: בדרמה הישראלית „לחם" צפה גם סגן ראש הממשלה, דוד לוי, (בתמונה), וזו הרשימה אותו כל כך עד למשלוח מכתב לבימאי, רם לוי, ולמפיקה, דנה כגן. כותב לוי: „האבטלה על כל תלאותיה שוב מכה באכזריות בריקמה האנושית העדינה שלנו. לחרדת ההורים הנושאים צלקות מן התקופה ההיא, מצטרפת עתה דאגת הצעירים מן המילכוד הנורא, כאשר המעגל נסגר סביבם ובו אובדת כל תקווה. כמי שנימנה עם אלה שעברו בנתיב יסורים זה אני רואה חובה לעצמי להעלות על נס את יוזמתכם ותרומתכם, בהדגשת נושא האבטלה על סדר יומנו הציבורי".

□□□

הח"כ ממפ"ם מתעניין במשיח

טקס: „נודע לי ממקורות מהימנים כי הרב גץ, רב הכותל המערבי, הודיע באחרונה למשתתפים כי יש בידיו סימנים מובהקים על בואו של המשיח בתקופה הקרובה" – פותח ח"כ יאיר צבן (ממפ"ם) שאילתה דחופה שהגיש אתמול לשר הדתות, יוסף בורג. צבן (בתמונה), מוסיף כי נודע לו שהרב גץ הביע נכונות להופיע בטלוויזיה ולבשר לעם ישראל את מועד בואו של המשיח. אולם, מנכ"ל משרד הדתות מנע זאת ממנו. בנימה מבודחת מבקש צבן לדעת האם הנכון של בורג לא מנע ספק שמא בכל זאת יגיע משיח בימים הקרובים, ואם יודע שמנכ"ל מנע „סקופ" היסטורי.

(ישראל תומר)

אמש בטלוויזיה

דמיאניוק – אפשר היה לתת יותר מכתבה קנויה

תמיד הצד הזה של איש משפחה חם ומסור, המתפלל בכנסייה מדי יום א', מוכר ואהוב בקהילה – הוא הצד המפחיד יותר אצל רוצח כמו ג'ון דמיאניוק. כתבה של הבי.בי.סי ב„מבט שני" אמש, מראה את רב-הטבחים כאיש נחמד ותמים, שידו לא היתה באף נפש יהודית. איש מסכן, שהק.ג.ב. וקומץ יהודים מתנכל לו.

בקרוב יעמוד אצלנו למשפט. „זאת לא תהיה מהדורה חדשה של משפט אייכמן" מסבירים לנו בטלוויזיה, אך קוראים לציבור – ששרד – לבוא ולהעיד.

באולפן מראיין יבין את ד"ר יצחק ארד יו"ר „יד ושם", המוסר עובדות כמעט יבשות, על כור המוות טרבלינקה, שם פעל הפושע האוקראיני. ושוב מסרב ההגיון להבין, והדעת אינה קולטת. חבל שלא נתנו לנו אמש משהו מעמיק, עשיר יותר, על האיש ובעיקר על התופעה. „מבט שני" יכול היה להביא קצת יותר מכתבה קנויה וראיון סתמי, ערב הסגרתו של פושע המלחמה השני בתולדותינו.

נעמי גל

ההמון במנילה חגג

(סוף מעמוד ראשון)

אינן ידועות במלואן. השבועון הגרמני „שטרן" מסר, כי אקינו אמרה, שממשלתה יכבד את ההסכמים, המבטיחים לארה"ב שימוש בבסיסים הצבאיים בפיליפינים עד 1991, „אבל כרגע אינני מוכנה לתת התחייבויות נוספות".

נשיא רייגן התקשר אמש בטלפון עם הנשיאה אקינו ובירך אותה על עלייתה לשלטון. דוברה של אקינו סירב לגלות את תוכן השיחה.

שר החוץ של ארה"ב, ג'ורג' שולץ, הודיע בוושינגטון, כי ארה"ב תתמוך במשטר החדש בפיליפינים, אך תהיה מוכנה להעניק מקלט למרקוס ולבני-משפחתו, כאות הוקרה על ידידותו הנאמנה עם ארה"ב בכל שנות שלטונו.

עד הרגע האחרון עשה מרקוס מאמצים להחזיק בכיסאו, אך נאלץ להיכנע, לאחר שראשי הצבא, ביניהם ידידיו הקרובים, היפנו לו עורף, והודיעו על תמיכתם באקינו. גם ארצות-הברית, מישענתו ומיבטחו של מרקוס בכל שנות שלטונו, רמזה לו בצורה חד-משמעית, כי עליו להתפטר ולעזוב את מדינתו.

הנשיאה החדשה היא אלמנתו של מנהיג האופוזיציה בניניו אקינו. הוא נאסר ב־1972, כאשר מרקוס הכריז על משטר צבאי במדינה, היה עצור 8 שנים, ואחר-כך יצא לגלות. ב־1983 שב לפיליפינים. ברדתו מן המטוס שהביא אותו למאנילה נרצח. מרקוס האשם כי הוא שיזם את הרצח. למרות הכחשותיו התקיפות, גבר והלך הזעם נגדו בפיליפינים. לפני שבועיים הוא נאלץ לערוך בחירות, שבהן התייצבה נגדו אלמנת אקינו. ספירת הקולות הרישמית קבעה כי מרקוס ניצח, אך עד מהרה התברר כי נעשו זיופים בקנה-מידה ענק, וכי אקינו היא שזכתה.

לאחר מספר ימים של מהומות, אם כי כמעט ללא שפיכות-דמים, הוכרז למרקוס, כי איש אינו תומך בו עוד. אפילו שר ההגנה שלו, ומפקד צבא הפיליפינים, תומכיו וידידיו הקרובים במשך שנים רבות, התייצבו לצד המורדים בו.

אתמול בשעות הבוקר נערכו במאנילה שני טקסים של השבעת הנשיא: בארמונו של מרקוס נערך טקס השבעתו, ובמקום אחר הושבעה קוראסון אקינו. מרקוס קיים מגעים קדחתניים עם ארה"ב, וניסה להעלות הצעות פשרה, שלפיהן יוקם שלטון קואליציוני, שלו ושל אקינו.

ואולם, הסינאטור הרפובליקני מנבאדה, פול לאכסאלט, הנחשב לאחד האנשים המקורבים ביותר לנשיא רייגן, התקשר למרקוס, ורמז לו בצורה חד-משמעית, כי ארה"ב רוצה שיתפטר.

„מרקוס שאל אותי אם רייגן מעוניין שהוא יתפטר", סיפר לאכסאלט. „אמרתי לו: הנשיא אינו יכול להעלות דרישה כזו, אבל הוא מקווה שהשלטון יועבר בדרכי שלום. אז שאל אותי, אם לדעתי עליו להתפטר. השבתי כי אני מדבר בשם עצמי בלבד, וכי עלי לא חלות מיגבלות דיפלומטיות, ולדעתי – הגיעה העת שיתפטר".

להדחתו של מרקוס יש משמעות פוליטית בינלאומית גדולה, החורגת מתחום הפיליפינים. במשך שנים רבות נחשב משטרו של מרקוס כסמל למה שכונה „דמוקרטיה מודרכת". סוג זה של משטר – טענו במערב – היה התשובה המתאימה לבעיותיהם של עמים בעולם השלישי, שאינם רוצים במשטר קומוניסטי או בדיקטטורה צבאית, ומאידך אינם בשלים עדיין למשטר דמוקרטי נוסח מדינות המערב.

במודל „הדמוקרטיה המודרכת" יש מנהיג חזק וסמכותי, שלמרות שלא נבחר בבחירות כלליות חופשיות וחופשיות, אין ספק שרוב העם תומך בו באמת ובתמים. מנהיג זה אחראי לפיתוח הכלכלי והטכנולוגי של המדינה, ודואג לחנך את האזרחים לקראת משטר דמוקרטי. בהדרגה הוא בונה מוסדות דמוקרטיים, ומעביר – בשלבים – את השלטון לידי נציגיו הנבחרים של העם.

מרקוס, כאמור, היה הדוגמה הבולטת ביותר למודל זה. הדחתו עשויה, אולי, להבליט את הפגם העיקרי ב„דמוקרטיה המודרכת": היא תלויה יותר מדי ברצונם הטוב של שליטים, ומעטים מאוד הם השליטים המוכנים לוותר על שלטונם, או אף על חלק ממנו, מרצונם הטוב.

עם זאת, למרקוס היו הישגים שאי-אפשר למחוק אותם, בעיקר בתחום פיתוח הכלכלה והחינוך בפיליפינים. צריך לזכור כי הוא נפל לא על רקע של משבר כלכלי או צבאי, כי אם בגלל רצונו של העם הפיליפיני לבחור לעצמו את שליטיו, בצורה דמוקרטית. ועצם העובדה שאחרי 20 שנות שלטונו של מרקוס נוצרה בפיליפינים תנועה עממית חזקה, שהצליחה להדיחו, ללא שפיכות-דמים, מרמזת כי משהו בוודאי הושג בפיליפינים, בתקופה זו.

כתבנו רוני שקד מוסר: שגריר ישראל במאנילה הודיע אתמול על הכרתה של ישראל במשטר החדש, בראשות הגב' אקינו. ישראל היתה בין המדינות הראשונות שהודיעו על הכרתן במשטר החדש בפיליפינים.

אתמול, עוד לפני שנמסר על עזיבתו של מרקוס, הודיעו אנשי שגרירות הפיליפינים בישראל, כי הם הוחליטו לתמוך בגב' אקינו. הממונה על השגרירות, גב' בלאן פולה אנראטה, מסרה על כך למשרד החוץ בירושלים.

מגעי פרס–שמיר

(סוף מעמוד ראשון)

הן „קשיחות, ולא תהיה נסיגה מהן", הן אלה:

• ביצוע שלב הצמיחה כולל הקמת קרן צמיחה.

• הקמת ועדת שרים לעניני הצמיחה הכלכלית, בראשות ראש-הממשלה.

• קביעת סמכות המינויים בחברות הממשלתיות.

• שינוי המיסוי של איגרות הפיתוח.

בתנאים מסוימים, נראה שניתן יהיה להשיג הסכמים על חלק מה„נקודות". עם זאת ברור, שהליכוד לא יסכים ליטול סמכויות משר האוצר, על-ידי הסכמה לדרישות המשתמעות מהקמת ועדת השרים לצמיחה, וסמכות המינויים בחברות הממשלתיות.

יש לציין, כי פרס מיתן את עמדתו בעניין מעמדה של ועדת השרים: בעוד שבדיוני שרי המערך והליכוד הוא עמד על כך שיועברו לוועדה זו סמכויות ביצוע משר האוצר, הרי עתה הוא מסכים שלוועדה יהיו רק סמכויות החלטה, כאשר הביצוע יהיה בידי המשרדים הנוגעים בדבר.

נראה שאחת הסיבות להגמשת עמדתו של פרס היא שקבלת סמכויות ביצוע כרוכה בתהליך חקיקה מסורבל בכנסת.

אשר למינויים בחברות ממשלתיות – מתגבשת הסכמה על מינוי ועדת שרים שבה ראש-הממשלה, ממלא-מקומו, שלושה שרי מערך ושלושה שרי ליכוד.

בדיונים הפנימיים בין שרי המערך עלתה הצעה להמתין לתשובת הליכוד, עד לאחר ועידת תנועת החירות, האמורה להתקיים בעוד כשבועיים. שכן, העריכו במערך, לאחר הוועידה ייקל על ראשי הליכוד להתפשר עם תביעות המערך. אך לאחר מחשבה נוספת הוחלט להמתין פרק זמן קצר יותר – כנראה עד אמצע השבוע הבא.

בתי"ח

(סוף מעמוד ראשון)

במישרה חלקית בלבד, וכרגע חסרות 500 אחיות למילוי תקנים בבתי-החולים. ההסתדרות הכללית מסרבת להכיר באחיות בתיה"ח כחטיבה מקצועית נפרדת.

הצעדים המתוכננים: להשבית, בכל יום כמה בתי-חולים, לסירוגין. כן קיימת תוכנית ארצית, להעברת אחיות בין המחלקות, דבר העלול לגרום סבל לחולים.

„איוואן האיום" – לישראל

(סוף מעמוד ראשון)

ישראל בארה"ב, ניצב יהושע כספי.

בינתיים השלימה אתמול משטרת ישראל את כל הכנותיה למיבצע אבטחתו של הפושע, שהיה מפעיל תאי הגאזים במחנה-ההשמדה טרבלינקה. מיבצע זה מכונה בשם-הצופן „מיבצע צוק", ובמסגרתו יאובטח „איוואן האיום" 24 שעות ביממה.

דמיאניוק יובל הישר מבית המטוס לכלא רמלה, ונראה כי העתונאים לא יורשו לראיינו, או לצלמו או כל מגע מכל סוג שהוא, עם הגעתו ארצה.

אתמול נשמעו הערכות, כי משפטו של דמיאניוק ייפתח בעוד כשישה שבועות, עוד לפני חג הפסח.

במשטרה פועל עתה צוות חקירה מיוחד (צח"מ) ובו שישה חוקרים מהיחידה לחקירת פשעים חמורים והיחידה לחקירת פשעי הנאצים במטה הארצי, בראש הצח"מ עומד ניצב-משנה אלכס אישלום, סגן מפקד היחידה לחקירת פשעים חמורים, שיהיה כנראה האיש שיחקור אישית את דמיאניוק מדי יום.

כן ישתתף בחקירה סגן ניצב מנחם רוסק, ראש היחידה לחקירת פשעי הנאצים, שהשתתף עוד בחקירת המשטרה נגד אדולף אייכמן, לפני יותר מ־25 שנים. רוסק ואנשי יחידתו עוסקים זה כבר עשר שנים באיסוף חומר נגד דמיאניוק.

פעילות הצוות החוקר תלווה בקביעות על-ידי נציגי פרקליטות המדינה, בראשות פרקליט המדינה, יונה בלטמן, ולצידו סגניתו, עו"ד דורית ביניש. עם זאת, לא נקבע עדיין מי יהיה התובע במשפט.

דגם מחנה ההשמדה טרבלינקה, בגודל 6 מטרים רבועים, יועבר ממוזיאון קריית לוחמי הגיטאות לירושלים, וישמש מוצג במשפטו של דמיאניוק. הדגם עוצב ונבנה על-ידי יעקב ברגיק, מניצולי מחנה טרבלינקה, שנפטר לפני שנים אחדות. באמצעות הדגם ניתן יהיה לסייע לעדים להצביע על מקומות שבהם התרחשו המעשים המיוחסים ל„איוואן האיום".

משפטו של „איוואן האיום" ייערך, קרוב לוודאי, באולם הקטן ב„בנייני האומה" בירושלים. מקום זה הוא המועדף כעת, מצוות ההיגוי הבינמשרדי האחראי על ארגון המשפט. הסיבה לבחירת מקום זה נעוצה הן בקיבולת האולם, כמה מאות מקומות, והן בהיותו מקום מבודד ומאובטח. עריכת משפט בעל חשיבות כה רבה.

לרות שפר

תנחומינו הכנים במות

אביך ז"ל

בית אלסינט

ביתנו בית ספר
„גבעת גונן"
שרוי באבל עם
אמנון, איריס ואייל
על מותה ללא עת של האם והרעיה חברתנו

עדה אשורי ניצן ז"ל

מורים, תלמידים, הורים
ירושלים קטמון ט'

בכאב עמוק אנו מודיעים על פטירתו של

יצחק דייטש ז"ל

ההלוויה התקיימה בבואנוס-איירס (ארגנטינה) בתאריך 23.2.86.

המתאבלים בארץ:
בנו: חוליך כלתו: יהודית
נכדותיו: תמי וג'ואן

בצער רב אנו מודיעים על פטירתו של אבינו וסבנו היקר

מיכאל שנץ

מועד ההלוויה יפורסם בעיתוני יום חמישי 27.2.86.

המשפחה

אוטובוס יעמוד לרשות המלווים.

לשמעון מלכה

אתך באבלך הכבד במות עליך

אמך ז"ל

מחבריך בחמת גדר

למשפחת חלפי
ולבית משמר-השרון

אתכם באבלכם עם הילקחה של

מלי

קלרה ואברהם גרינברג
ישראל והילדים
מילי ואברהם נאמן והילדים

בצער רב וביגון קודר אנו מודיעים על פטירתו של בעלי, אבינו, סבנו ואחינו היקר מכל

שמואל בן-צבי

ההלוויה תצא היום, יום רביעי, י"ז באדר א' תשמ"ו 26.2.86 בשעה 3.00 אחה"צ, בבית העלמין הדרום בגבול חולון – בת-ים. נפגשים ליד השער החדש ב-14.45.

המתאבלים: אשתו: יהודית
בתו וחתנו: עדנה וקלמן ארידור
בנו וכלתו: שמשון וסימה בן-צבי
נכדיו: יריב, ענת, שלי, רם ורבקה
נינתו: יעל שגיא
אחיו: ראובן וחנה בן-צבי וב"ב
ישעיהו וחיה בן-צבי וב"ב

יושבים שבעה בבית המנוח, ברחוב בארי 28, תל-אביב.

ההסתדרות הרפואית בישראל
מכבדת את זכרו של

ד"ר אפרים סיני ז"ל

יו"ר כבוד של ההסתדרות הרפואית בישראל
במלאת שנה לפטירתו

האזכרה תיערך ביום חמישי, י"ח באדר א' תשמ"ו (27.2.86) בשעה 20.00 באודיטוריום „בית הרופא", רח' הפטמן 1 ת"א.

במלאת שנה לפטירתו של יקירנו

ישראל פרלמן ז"ל

תיערך אזכרה

ביום שישי, י"ט באדר א' תשמ"ו (28.2.86) בבית העלמין הישן בראשון לציון. נפגשים ליד השער הראשי בשעה 10.30.

המשפחה

לאברהם גולדפלד ומשפחתו

משתתפים באבלכם הכבד על מות האב

מרדכי גולדפלד ז"ל

ידידיך בבנק דיסקונט

„בזק"
החברה הישראלית לתקשורת בע"מ
ועד עובדי בזק

אנו משתתפים באבלת הכבד של
גב' זיס חיה ומשפחתה
במות

בעלה ז"ל

ראש משפחתנו היקר

ישראל בן-דוד כץ

איננו

ההלוויה תצא מבית המנוח, ברחוב בן-גוריון 31, בכפר-סבא, היום, יום רביעי, י"ז באדר א' תשמ"ו 26.2.86 בשעה 4.30 לבית העלמין בכפר-סבא.

המתאבלים:
אשתו: רבקה
בנותיו וחתניו: אילנה וח"כ פנחס גולדשטיין
אביה ושלמה ממון
אורית ודני שי
הנכדים: רן, יעל, ניר, ענת, מיכל, דורון ונמרוד
ומשפחות כץ, מילר, גולדשטיין, ממון ושי

יושבים שבעה בבית המנוח.

בכאב רב וביגון קודר אנו מודיעים על
פטירתו של מנהלנו היקר
ומייסד חברותינו

ישראל כץ

ההנהלה והעובדים
י. כץ בע"מ
מפעלי י. כץ את י. מילר בע"מ
אגודת „הלולן" כפר-סבא

בצער רב אנו מודיעים על פטירתו של

הרצל קבילין

ההלוויה תצא מחר, יום ה', י"ח באדר א' תשמ"ו 27.2.86 בשעה 13.00 מבית הלוויות העירוני, ברחוב דפנה 5 ת"א ותעבור לאורך שדרות ירושלים ביפו (דרך חנות הספורט „קבילין", מגרש מכבי יפו וביתו ברחוב ש"י עגנון 21, בת-ים), לבית העלמין הדרום בגבול חולון – בת-ים (השער החדש).
השבעה בבית משפחת קבילין, ברחוב ש"י עגנון 21 בת-ים.

המתאבלים:
אמו: נורית
ילדיו: שרון וקרין
אחיו: יוסף, שאול ומיכה
וכל בני המשפחה

בצער רב אנו מודיעים על פטירתו של
בעלי, אבינו וסבנו היקר

שמאי קוליגר

ההלוויה תצא היום, יום רביעי, י"ז אדר א' תשמ"ו 26.2.86 בשעה 1.30 אחה"צ מבית המנוח, רח' יהודה הנשיא 34, בני-ברק, לבית העלמין בקרית-שאול.
אוטובוס יעמוד לרשות המלווים.

אבלים:
אשתו: רבקה קוליגר
בנותיו: בלהה קחטן ומשפ'
זהבה מגדל ומשפ'
צפורה כספי ומשפ'
וכל בני המשפחה

במלאת שמונה שנים לחילקה
בננו היקר

זהר ז"ל

נערוך אזכרה לזכרו בבית העלמין בכפר ורבורג ביום חמישי, י"ח אדר א' תשמ"ו 27.2.86 בשעה 15.30.

אתי, רן והילדים
ומשפחת חיימסון

לאילה גינזבורג

אתך באבלך הכבד במות

אמך ז"ל

ההנהלה וצוות העובדים
יעל מערכות

אנו משתתפים באבלו הכבד של
חברנו לעבודה בן-זכאי שלמה
במות

אביו ז"ל

ומביעים תנחומים לו ולמשפחתו

שרותי תעופה בע"מ
ההנהלה והעובדים

לחברנו חכם יאיר

משתתפים באבלך במות

אביך ז"ל

הנהלת משרד הבטחון
וחבריך לעבודה

לאברהם גולדפלד

משתתפים באבלך על מות

האב ז"ל

יורם – וצוות „מקור הפלסטיק"

ליצחק בר-סמנטוב ומשפחתו

אתכם באבלכם הכבד על במות האב

גבריאל בר-סמנטוב

ז"ל

נציגות הבית המשותף
שד' שאול המלך 8 ת"א

במלאת שנתיים לפטירתה של יקירתנו

רות כהן ז"ל

תיערך אזכרה

מחר, יום חמישי, י"ח באדר א' תשמ"ו 27.2.86. נפגשים בשעה 15.00 אחה"צ בשער הישן, בבית-העלמין בחולון.
לאחר האזכרה, תפילת מנחה וערבית בבית ההורים בחולון.

המשפחה

למשפחת נוימן

אתכם באבלכם על מות

שרון ז"ל

דיירי הבית
רח' המעורר 1

לדליה וייס ובני ביתה

משתתפים באבלך במות היקר באדם

אביך ז"ל

תחנת דלק
„סונול משגב"

לדליה וייס ובני ביתה

במות

אביך ז"ל

משתתפים באבלכם

רינת וחיים אילן

בצער רב אנו מודיעים על פטירתו של
המסאי והמבקר

ישראל כהן

מי שהיה עורך „הפועל הצעיר"
ויו"ר אגודת הסופרים

ההלוויה תצא היום, יום רביעי, י"ז אדר א' תשמ"ו 26.2.86 בשעה 2.00 אחה"צ מבית הלוויות העירוני, רח' דפנה 5 תל-אביב, לחלקת הסופרים החדשה בבית העלמין הדרום גבול חולון בת-ים.
אוטובוס יעמוד לרשות המלווים.

המתאבלים:
רעיתו: צביה כהן
בנותיו וחתניו: נורית ושלמה גוברין
חגית ועמיחי הלפרין
נכדיו: עומרי ושרה גוברין
ערי ושבי גוברין
ענר גוברין
שירי, ירון וענבל הלפרין
נינו: רועי גוברין
אחותו: אסתר ומשה כהן יוז
וכל בני המשפחה

יקירתנו וחברתנו

מלי חלפי

איננה

ההלוויה תצא היום, יום רביעי, י"ז אדר א' תשמ"ו 26.2.86 בשעה 16.00 מהמועדון לבית העלמין בקבוצת משמר השרון.

המשפחה
ובית משמר השרון

לאהרון מטלון, יו"ר מועצת המנהלים
ולמשפחת מטלון

אתכם באבלכם על מות האם

חוה מטלון

חברי מועצת המנהלים,
ההנהלה והעובדים
„קרת" חברה לשכון ומשכנתאות בע"מ
והחברות השלובות

בצער וביגון קודר אנו מודיעים על פטירתה של אמנו, אחותנו וסבתנו היקרה

נעמי רזיאלי

ההלוויה תתקיים היום, יום רביעי, י"ז אדר א' תשמ"ו 26.2.86 בשעה 3.00 אחה"צ בבית העלמין בקרית-טבעון. אוטובוסים מיוחדים יצאו מתחנה מרכזית בחיפה (רציף מס' 1) בשעה 2.00 אחה"צ ויעברו דרך מרכז טבעון.
השבעה ברחוב אורן 23/56, רוממה, חיפה.

אבלים:
בנה: שי רזיאלי וב"ב
בנותיה: רות טפט ורינה גל וב"ב
נכדיה ונינה
ומשפחות: הניגמן, סינקלר, רוזנבום, קלמן ויורקביץ

במלאת שלושים לפטירתו של בעלי, אבינו, סבנו, אבינו ועטרת ראשנו

הרב יהודה בן יצחק הכהן זצ"ל

תתקיים אזכרה וגילוי מצבה

אי"ה, מחר, יום חמישי י"ח אדר א' תשמ"ו (27.2.86) בשעה 15.45 בבית העלמין פרדסיה.
אוטובוס יצא מבית המשפחה רח' יונה פישר 6 פרדסיה בשעה 15.30.
תודתנו נתונה לכל מנחמינו באבלנו הכבד.

המשפחה

בצער רב אנו מודיעים על פטירתה,
בשיבה טובה, של אמנו

שמחה לאלו

ההלוויה תצא ביום חמישי, י"ח אדר א' תשמ"ו 27.2.86 בשעה 14.00 מבית ההלוויות הדר דפנה בתל-אביב לבית העלמין בקרית-שאול.

ז'נטי מויאל וב"ב
בקי וגבי טורנר וב"ב
עובדיה ועפרה לאלו וב"ב
עמנואל וזיוה לאלו וב"ב
משפחת גאגין

השבעה בבית לאלו, רח' השופט נופך 8 תל-אביב.

סגן ראש הממשלה ושר הבינוי והשיכון
המנהל הכללי, ההנהלה
וציבור העובדים

משתתפים באבלו הכבד של
חברם לעבודה
אמנון אשורי
במות אשתו

עדה ז"ל

בצער רב אנו מודיעים על פטירת יקירתנו

חוה (לבית איגר) מטלון

מותיקות רמת-השרון

ההלוויה תצא היום, יום רביעי, י"ז אדר א' תשמ"ו (26.2.86) בשעה 2.30 אחה"צ מבית הכנסת „גאולת-ישראל" ברח' רמב"ם ברמת-השרון לבית העלמין הישן ברמת-השרון.
אוטובוס יעמוד לרשות המלווים.

המשפחה

לאהרון מטלון, יו"ר מועצת המנהלים
ולמשפחת מטלון

אתכם באבלכם על מות האם

חוה מטלון

חברי מועצת המנהלים,
ההנהלה והעובדים
„נאות-אביב" בע"מ

הננו מודיעים בצער על פטירתו של יקירנו

הלל הוז

ב"ר שמואל אביגדור ז"ל

ההלוויה תתקיים היום, יום רביעי, י"ז אדר א' תשמ"ו 26.2.86 בשעה 2.30 אחה"צ בבית העלמין בקרית-שאול.
נפגשים ליד השער.

המשפחה

בצער רב ובכאב אנו מודיעים על פטירתו בשיבה טובה של אבינו וסבנו היקר

גרשון חנוך גוטקין

ב"ר משה ז"ל

ההלוויה תצא היום, יום רביעי, י"ז אדר א' תשמ"ו 26.2.86 בשעה 1.00 אחה"צ מבית הלוויות העירוני, רח' דפנה 5 ת"א, לבית העלמין בנחלת-יצחק. התחבורה תעמוד לרשות המלווים.

אבלים: בניו וכלותיו: אליהו ועבריה גוטקין ובני ביתם
משה וצופיה גוגן ובני ביתם
שלמה ושרה גוטקין ובני ביתם
טוביה ושרה בן-טוב ובני ביתם
וכל בני המשפחה

יושבים שבעה בבית הבן, אליהו גוטקין, רח' אוליפנט 12, תל-אביב.

בצער רב אנו מודיעים על פטירת
ד"ר

יוסף בוגוזובסקי

מייסד שרותי הבריאות של עירית פתח-תקוה

ההלוויה תתקיים היום, יום רביעי, י"ז אדר א' תשמ"ו 26.2.86 בבית העלמין „סגולה" בפ"ת בשעה 15.00 אחה"צ.

המתאבלים:
אשתו: ד"ר מנוחה בוגוזובסקי
משפחות בניו: אסתר ומרדכי לב
אלכסנדרה וצפרירה של
כרמלה ז"ל ואברהם בוקת
אביבה ומרדכי [illegible]
הנכדים והנינים

קבלת מודעות אבל
מתקבלות בלילה
משעה 19.00 עד 24.00
בטלפון 03-266524

יקירנו

רפאל רוזנברג

ז"ל
איננו

ההלוויה התקיימה ביום ב', ט"ו באדר א' תשמ"ו 24.2.86 בבית העלמין בחולון.
יושבים שבעה בבית המנוח רח' הגאון אליהו 2 רמת-גן.

המשפחה המתאבלת

יום רביעי, י"ז באדר א', תשמ"ו 26.2.86

"7 ימים" - מגאזין

מירה אברך מספרת:

האחיות העבירו אותה לסוף התור

עמוד 14

אסור לפרק את הממשלה

מאת יוסף שפירא — עמוד 15

גילגול תפ"סים: היום אפשר להפסיד מזה

מאת בני ברק — עמוד 23

"אין לזה ערך רב חינוכי או משפטי"

כאשר יחל משפטו של דמיאניוק, תחזור ישראל לחיות את אימי השואה יום יום, שעה שעה. הכותרות תהיינה קשות.

ישראל כבר שכחה את משפט אייכמן; משפט דמיאניוק לא יהיה חזק כמוהו. ביישראל יש הסבורים, כי המשפט מיותר.

השופט בדימוס ד"ר יצחק רווה, למשל, הוא ישב בדינו של אדולף אייכמן, ודן אותו למוות. "עתה, לאחר 40 שנה", הוא אומר, "אין כל ערך חינוכי, משפטי והיסטורי לדון בישראל פושעים נאציים, אלא אם מדובר בפושעים, שבימי השואה היו בעלי עמדה בכירה ושנגדם יש הוכחות של ממש. אילו הייתי יועץ משפטי לממשלה, הייתי בודק היטב את חומר הראיות, ולו היו רק עדויות בעל־פה, לא הייתי נכנס לזה. הייתי מתחשב גם במעמדו של הנאשם: בפושע נאצי זוטר לא הייתי נוגע.

"משפט אייכמן קלע למטרה. זה היה משפט ראשון בישראל של פושע בכיר, והחומר הדוקומנטרי נגדו היה רב. ניהול משפט על פרק אחד בשואה, מפחית מהחשיבות החינוכית, המשפטית וההיסטורית של העניין".

לשופט העליון לשעבר, חיים כהן, דעה מעט אחרת: "עלינו להוכיח לעולם, שהגרמנים אינם כשרים, כפי שהם נוטים להציג את עצמם, וגם לעשות צדק עם הקרבנות.

"מעבר לכך, אין שום סיבה שתצדיק את המשפט. הקשיים מרובים. קשה לסמוך על זכרונם של העדים לאחר 40 שנה. שנית, אין שום תועלת בענישת פושעים נאציים, חוץ מסיפוק אמוציונלי לקורבנות. במשפטים האחרונים שהתנהלו בגרמניה נגד פושעים נאציים, הוכיתי בהלם נוכח הזילזול שהפגינו השופטים והפרקליטים. שלישית, יכול להיות, שלנוכח תחיית הנאציזם בגרמניה, משפט אייכמן שני אכן ישיג מטרה חינוכית רצויה. אולם, לדעתי, העולם היום לא יבין מדוע ישראל מעמידה לדין פושעים נאציים שני דורות לאחר שפשעו, והוא עלול לראות בכך פגיעה בזכויות האדם. השאלות קשות, אך דבר אחד ברור: אין להעמיד לדין את דגי הרקק שבהם".

■ עמוס גבו

מתכוננים למשפטו של "איוואן האיום"

תא־הזכוכית מחכה לדמיאניוק

במוזיאון־השואה בקיבוץ לוחמי־הגיטאות שבגליל המערבי, עומד תא־הזכוכית שבו ישב אדולף אייכמן בעת משפטו לפני 25 שנים. התא, כולל כל האביזרים שהיו בו, מוכן ומזומן לבקשת של פרקליטות המדינה להעבירו לירושלים, שם ייערך משפטו של "איוואן האיום".

תא הזכוכית המרובע, הוא מעין "כלוב" הסגור משלושת עבריו ומלמעלה בזכוכית שקופה ומשוריינת, בעובי של כשניים וחצי סנטימטרים. גובהו של התא כשני מטרים וחצי, אורכו – מטר וארבעים ורוחבו כשני מטרים.

הזכוכית העוטפת את התא היא כפולה, וקודם שניתן אישור להשתמש בתא נעשו בו בדיקות חסינות בפני יריות. בתחילה נבנה התא כולו מזכוכית, אך לפני המשפט הוחלט לעשות שינויים בחלקו התחתון, והוא נאטם, עד גובה של מטר אחד.

בתא עצמו, נשתמרו גם שלושת הכסאות המקוריים, ששימשו במשפט את אייכמן ואת שני שומריו. כן נמצאים בתא שלושה מקרופונים ואוזניות, שבאמצעותם יכול הנאשם לשוחח עם פרקליטיו, או להשיב לשאלות.

■ דני שדה

(צילום: צבי רוגר)

20 איש ישמרו עליו

הפושע הנאצי ג'ון דמיאניוק ייכלא בכלא רמלה, בתנאי בידוד ■ שופט ביהמ"ש העליון, דב לוין, ינהל את המשפט

מאת גד ליאור

משפטו של הפושע הנאצי ג'ון דמיאניוק, שיוסגר לישראל בימים הקרובים, לא יהיה משפט פלילי רגיל. תנאי החזקתו תחת שמירה מיוחדת, חקירתו, הכנת החומר נגדו – הכל אינו שגרתי. רק פעם אחת, במשפטו של הצורר אדולף אייכמן, נתנסתה כבר מערכת אכיפת החוק בישראל בתקרים דומה. מאז עברו 25 שנה והרבה מאוד השתנה מאז. השאלה המתבקשת על כן היא: כיצד יתרחשו הדברים הפעם?

היכן יוחזק דמיאניוק?

מיד עם הבאתו לנתב"ג יועבר דמיאניוק, ברכב משוריין מיוחד, לחקירה משטרתית. הוא יוחזק בתא מיוחד, מופרד מכל האסירים האחרים, בכלא־רמלה. בתאו יישב סוהר 24 שעות ביממה. יחידה מיוחדת, בת 20 איש, של אנשי משטרה ושירות בתי־הסוהר, תאבטח אותו. בבית־המשפט ישמרו המאבטחים על חייו, כנראה באמצעות תא־זכוכית משוריין, כדי למנוע כל אפשרות של פגיעה בו ע"י ניצולי־שואה או קרוביהם.

היכן יישפט?

אחת הבעיות העיקריות שתעסיק את הצוות המכין המיוחד במשרד־המשפטים היא כיצד לאפשר לתקשורת העולמית לסקר בצורה הטובה ביותר את המשפט יוצא־הדופן. אחת האפשרויות היא לערוך אמנם את המשפט ב"אולם המחתרת" בבית־המשפט המחוזי בירושלים, אך להעבירו על מסך ענק לאולם גדול אחר בעיר (תיאטרון ירושלים, בית־העם, בית־אגרון). האפשרות המועדפת על העתונאים היא כמובן צפיה חיה במשפט, באולם עצמו. במקרה כזה יהיה צורך לקיים את המשפט במקום אחר, שכן בבית המשפט אין אולם שיוכל להכיל מספר משוער של כמאה עתונאים, עשרות אנשי משטרה, ניצולי־שואה ומתעניינים אחרים.

מי בצוות המטפל בהכנת המשפט?

את חומר החקירה עצמו יגבשו תחילה חוקרי המשטרה, בראשות סגן ראש היחידה לחקירת פשעים חמורים, נצ"מ אלכס איש־שלום, שיחקור את דמיאניוק, כנראה במשך ימים רצופים רבים. אחר־כך יגבשו פרקליט המדינה, יונה בלטמן, ועוזריו את החומר הרב שייאסף מגביית העדויות וזה שכבר מצוי במשרד־המשפטים – לכתב־אישום מפורט. בפרקליטות גם יכינו את רשימת העדים, וידאגו לכך שלפושע ימונה סניגור כדין. במשפט עצמו יישבו בדין 3 שופטים, בראשות השופט העליון, דב לוין.

כמה זה יעלה?

אין ספק שמבחינה תקציבית היה שר־האוצר מוכן לוותר בחפץ לב על סעיף "משפט דמיאניוק", קשה להעריך כיום במדוייק את עלות המשפט, שכן המחיר תלוי במשך זמן מעצרו של דמיאניוק, במשך המשפט, במספר העדים שיוזמנו לדוכן וכדומה. ההערכה כיום: הוצאה מיידית בטווחה של עשרות אלפי דולרים והוצאה נוספת, בחודשים הבאים, של מאות אלפי דולרים. ובכל זאת, אומרים במשרד־המשפטים, ביד ושם" וגם ברחוב: את האיש הזה חייבים להביא לדין בישראל.

שמואל וילנברג, ניצול טרבלינקה, יבוא להעיד:

"הוא חטף תינוקות וקרע אותם לשניים"

מאת נח קליגר

"אלפרד הביט בי ברחמנות ובפרשו את ידיו כמציג את מחלקתו, אמרו סאמק, הגעת לטרבלינקה".

בקיץ 1942 הגיע שמואל (סאמק) וילנברג ב"טרנספורט" מגטו אופאטוב למחנה טרבלינקה שבמרכז פולין. המחנה ששמו בלבד מעורר עד היום רעד בגופם של ניצולי־שואה. בטרבלינקה חוסלו בשיטות האכזריות ביותר למעלה מ־850 אלף יהודים, ביניהם רוב יהודי גטו ורשה.

מטרתו של טרבלינקה היתה אך ורק השמדה. מעלו כן 13 תאי גזים, ועל הכניסה למסדרון הצר שהוליך אליהם התנוססה כרזה: זה השער לה' צדיקים יבואו בו.

כאשר הגיע וילנברג למחנה, פגש למזלו באלפרד, שצירפו לאחת מפלוגות העבודה הקטנות שתיחזקו את המחנה. כך ניצל והיה ממתכנני המרד שפרץ ב־2 באוגוסט 1943. בזכות המרד הזה ניצלו כמה עשרות יהודים.

בספרו "מרד בטרבלינקה", הרואה אור בימים אלה ממש, מספר וילנברג גם על דמיאניוק "איוואן, הזקיף האוקראיני", מבחר בחרב הפולשים שלו את אלה המנסים להתנגד מכניסה. הוא כורת ידיים וחותך את גופם של האנשים העירומים, חוטף תינוקות, מחזק אימותיהם ושוסע אותם לשניים, לפעמים זורקם כמו לנפץ ראשם בקיר.

"הוקשים מקסים כלבים שאומנו במיוחד־באנשים העירומים [illegible] כ־400 קרבנות לתוך כל אחד מתאי הגזים [illegible]

[illegible]

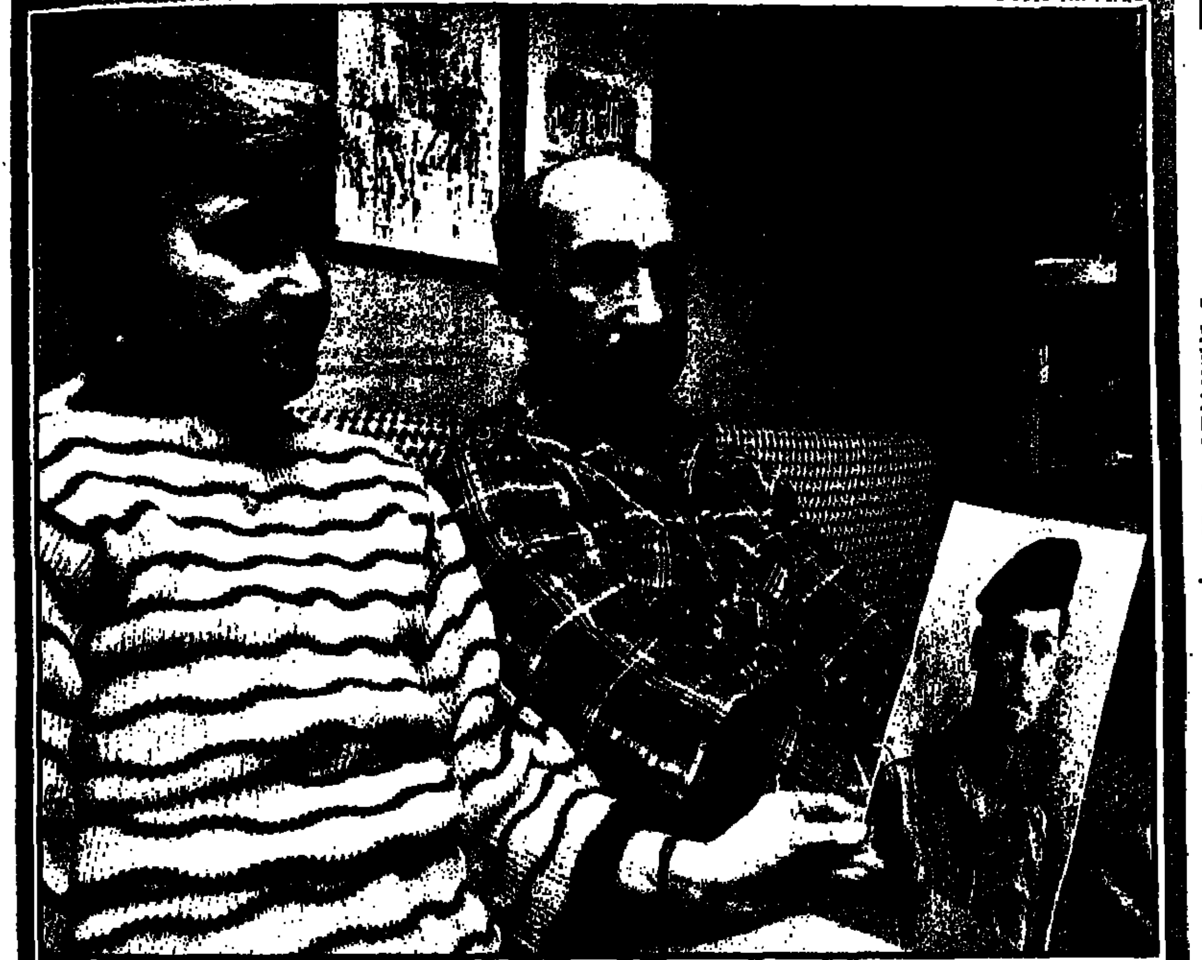

"סוף סוף יהיה לנו קבר של יעקב, ונוכל לבקר אותו" – אמרו לכתב "ידיעות אחרונות" שלמה ותניה רואינה, מקיבוץ אילון, שגופת בנם, יעקב, שנעדר ממלחמת־ההתשה, הוחזרה לאחר 18 שנה במצרים והובאה ארצה. בתמונה: ההורים ותמונת בנם. (צילם: רון סולומון, "קונטאקט")

50 אלף שקלים תובעת קופ"ח מהורים שנטשו בתם בבית־חולים

האב והאם התנכרו לתינוקת אחרי הלידה כשהתברר שהיא מונגולואידית □ ביהמ"ש דחה בקשתם לחייב את "בילינסון" להמשיך להחזיק בה

– מאת דבורה נמיר, כתבת "ידיעות אחרונות" –

קופת חולים של ההסתדרות הגישה אתמול לביהמ"ש המחוזי בתל־אביב תביעה בגובה 50 אלף שקלים חדשים נגד עופר ואורנה ירושלמי, מגבעתיים, הוריה של התינוקת רחל, שנולדת עם תיסמונת "דאון".

כזכור, הודיעו ההורים שהם אינם רוצים בבתם והשאירו אותה עד היום בביה"ח "בילינסון" בפתח תקוה. סכום התביעה הוא עבור 320 ימי אישפוז התינוקת, עם ריבית והצמדה.

בתביעתה טוענת קופ"ח הכללית, שהילדה נמצאת במחלקת הילודים באין ברירה, ואין זה מתפקידה לאשפז אותה או לגדל אותה, שכן, הוריה של הילדה הם חברי קופ"ח לאומית, ואין לקופ"ח הכללית שום מחוייבות כלפיהם.

לדברי קופ"ח, האם הולידה עזבה את ביה"ח פחות מ־24 שעות אחרי הלידה, כשנודע לה שהתינוקת היא מונגולואידית, אם כי בצורה קלה. מאז לא באו ההורים לבקר את הילדה אפילו פעם אחת והם מתנכרים לה.

אתמול נדחתה בקשת ההורים בתיק אחר בביהמ"ש לחייב את ביה"ח "בילינסון" וקופ"ח הכללית להחזיק בילדה עד שתימצא לה מסגרת מוסדית מתאימה. השופט פורת קבע בהחלטתו, בין היתר: "קשה להעלות על הדעת שקופ"ח תישא בכל ההוצאות, מבלי לקבל אפילו השתתפות חלקית על אחזקת הילדה כל אותם חודשים, ותקופה נוספת שיהיה בה צורך, עד לקבלת תסקיר סעד".

לאור פסיקה זו של השופט פורת הגישה קופ"ח הכללית את תביעתה נגד ההורים לכיסוי דמי האישפוז של התינוקת. אגב, זו הפעם הראשונה שקופ"ח מגישה תביעה נגד הורים שנטשו את ילדם בביה"ח וסירבו לקחתו הביתה.

נפטר הרצל קבילין השוער של מכבי יפו

השוער לשעבר של קבוצת הכדורגל מכבי יפו, הרצל קבילין, מת אתמול בגיל 34, לאחר מחלה ממושכת.

מנהל מכבי יפו, דדי וולפברג, אמר אתמול: "הרצל היה 'אבא' של הקבוצה, והיה אחראי להישגים רבים שלנו במשחקי הכדורגל." ההלויה תיערך ביום ה', לאחר ששני אחיו של המנוח יגיעו מארה"ב. (ראה ידיעה מורחבת במדור הספורט)

(ע)

ילד בן 12 וחצי שיחק באקדח – ואחיו בן ה־11 נפצע בבטנו

אביהם שב ממיטווח והשאיר את האקדח על השולחן ■ הילד הפצוע נותח ברמב"ם; מצבו טוב

– מאת דני שדה, כתב "ידיעות אחרונות" –

ילד בן 11 מחיפה נפצע אתמול בבטנו, מירייה שנפלטה מאקדח בו שיחק אחיו בן ה־12 וחצי. הפצוע הוחש לבית־החולים רמב"ם בחיפה, נותח ומצבו מוגדר טוב.

אתמול בצהריים שבו שני הילדים מבית־הספר לביתם, ברחוב העליה בבת־גלים. בחדר־העבודה של אביהם הבחינו באקדחו מסוג "ברטה" 0.22, המוחזק על־ידו ברשיון. האב שב שעה קלה קודם־לכן ממיטווח, השאיר את האקדח על השולחן ושהה בחדר הסמוך. הילדים החלו משחקים באקדח, ולפתע נפלטה ירייה.

האב נחרד לשמע קול הנפץ, רץ לחדר־העבודה ומצא את בנו הצעיר שוכב על הרצפה, שותת דם מפצע בבטנו. בידי האח הבוגר, בן ה־12 וחצי, היה האקדח. האב החיש את בנו הפצוע לביה"ח רמב"ם, שם נותח הילד ואושפז במחלקה הכירורגית. מצבו מוגדר טוב.

משטרת חיפה פתחה בחקירה וגבתה עדות מהאב, שככל הנראה יואשם באי־שמירה על כללי אחזקת נשק.

תוגבר אכיפת החוק הנוגע לאחזקת נשק

– בעקבות רצח המשפחה בירושלים □ משרד החינוך מייעץ: להקשיב לילדים מוטרדים

– מאת גד ליאור, כתב "ידיעות אחרונות" –

המשטרה תגביר את אכיפת החוק, בכל הנוגע לאחזקה בטוחה של כלי־נשק המצויים בבתי אזרחים.

נודע, כי קצינים במשטרה כבר הורו לפקודיהם להתייחס בחומרה מיוחדת לכל ידיעה או תלונה בדבר הפקרת כלי־נשק או התרשלות באחזקתם בקירבת ילדים (רק אתמול נפצע ילד בן 11 מקליע שפלט אחיו בן ה־12 וחצי בשחקו באקדח אביהם – ראה ידיעה בעמוד אחרון). החמרת הפיקוח – בעקבות הרצח המחריד המיוחס לנער בן ה־14 וחצי מירושלים, שירה בארבעה בני־משפחתו בשנתם בשבת האחרונה.

במשרד הפנים כבר הוחמרו אמות־המידה לאחזקת נשק בידי אזרחים. מאז תחילת השנה נשלל רשיונם של 408 אזרחים להחזיק נשק, לאחר שהורשעו בפלילים או שרוות לרשויות על ליקוי בבריאותם.

במקביל פירסמו אתמול אנשי השירות הפסיכולוגי במשרד החינוך הנחיות, בעקבות הרצח בירושלים. יש לשוחח עם ילד מוטרד ולשמוע אותו – קבעו, בעקבות בקשות לעצה מצד הורים, מחנכים ותלמידים לאחר המקרה.

אנשי השירות הפסיכולוגי אמרו עוד, כי הורה שחש כי הוא מתקשה לטפל בבעיות שמעלה ילדו, עליו לפנות ליועץ בית־הספר או לשירותים הפסיכולוגיים החינוכיים העומדים לרשות בתי־הספר.

התוצאות בלוטו

בהגרלת הלוטו אתמול עלו בגורל המספרים הבאים: 18, 22, 26, 32, 36, 40, המספר הנוסף: 11.

מזג האוויר

בהיר עם טמפרטורות נוחות.

הטמפרטורות: ירושלים 6 עד 17, רמת הגולן 5 עד 17, צפת 4 עד 16, חיפה 12 עד 21, טבריה 8 עד 23, נצרת 7 עד 19, עפולה 8 עד 22, שומרון 7 עד 18, תל אביב 9 עד 21, לוד 7 עד 22, יריחו 8 עד 25, עזה 10 עד 21, באר שבע 7 עד 22, אילת 13 עד 26.

הסטודנטים בירושלים שובתים 4 שעות

– מאת ניצה אבירם, כתבת "ידיעות אחרונות" –

הסטודנטים בירושלים משביתים גם היום את הלימודים. השביתה תימשך ארבע שעות – מ־10.30 בבוקר עד 14.30 אחה"צ – ומהר מתכוננים הסטודנטים להשבית את הלימודים לכל היום.

הסתדרות הסטודנטים הודיעה אתמול, כי בכוונתה להחריף את המאבק בשבוע הבא ולשקול צעדי מחאה נוספים, בין השאר קיום הפגנות ו"התנחלות" מול משרדי נשיא האוניברסיטה ורקטור האוניברסיטה.

הלימודים יושבתו בפקולטות למדעי הרוח, למדעי החברה ולמשפטים. בכך מוחים הסטודנטים על מדיניות של האוניברסיטה לאפשר להם לגשת למועדי ב' של הבחינות רק בסוף שנת הלימודים, ולא בראשית הסמסטר השני.

04־562111
(12 קווים נכנסים)
הוא מספר הטלפון החדש של משרדנו הראשי בחיפה
החל מהיום
סונול
סונול ישראל בע"מ

מטה המלאומי של שיקום שכונות
ירושלים מרץ 1986
הרשמה לכינוס
ביום ראשון, כ"א אדר א' תשמ"ו (2.3.86) בין השעות 10.00־18.00 במלון הילטון ירושלים.
פתיחת הכינוס
ביום ב' 3.3.86 בשעה 9.00 בבוקר.

שלח לקרובים ולידידים באירופה המערבית – מתנה מקורית
תיבת שי פרי־הדר
תיבת תפוחים או אשכוליות (עד פתח הבית)
לפרטים נוספים: צלצל 03־253326 – 03־210121 בין 8.00–13.00
פרדס סינדיקט של מגדלי הדר בישראל בע"מ
רח' קפלן 8, ת"ד 1290 תל־אביב 61012

עוד pizi ברשת החתון
רח' סוקולוב 91
הגעם דאמי הטוביה
ירושלים – בן־הלל 5
רעננה – אחוזה 125 מסג'
חיפה – הרצל 18
ק. מוצקין – שד' ההשופטים 18
חולון – סוקולוב 91
ת"א – כיכר המדינה, ה' באייר 36
ת"א – כיכר המדינה, ה' באייר 52
סית – רוטשילד 77
נתניה – סמילנסקי 12
באר־שבע – רח' הרסה מסג' פאר.

עם יפה עם אחד
"עם יפה עם אחד"
תנועה בלתי מפלגתית לשיפור איכות החיים והחברה בישראל
מבצע "שרות אדיב 85" לחנויות ובתי עסק בשיתוף: ושראכרט, איגוד לשכת המסחר והתעשיה, קול ישראל – המדור לצרכנות. מבצע "שרות אדיב 86" הסתיים.
תודתנו לאלפי החנויות ולרשתות, שהשתתפו גם השנה: המשביר לצרכן, שקם, כליבו שלום, "ארטא", עליה, סופרפארם, אתא טתת, סטימצקי, אנגלו־סכסון, לירוק, א.ל.מ. – מכשירי חשמל.
ועדת השופטים מעיינת בימים אלו בתוצאות המבצע וקובעת את בתי העסק הזוכים.
התעודות והענקה בטקס חגיגי, ע"י כבוד שר המסחר והתעשיה מר אריאל שרון – ביום 27.3.86, שעה 20.00, באולם האירועים במלון "קרלטון", כיכר אתרים, תל־אביב.
הודעות אישיות תשלחנה לבתי העסק הזוכים. הצטרפו כבר עתה ל"שרות אדיב 86"
הנני מעונין להשתתף במבצע "שרות אדיב – 86"
בית העסק: ....
כתובת: ....
מיקוד: .... טלפון: ....
שם: ....
נא לשלוח התלוש למרכז התנועה: רח' הירקון 224, ת"א, טל. 241492 – 03־242393/4
והמתנדבים שלנו יבקרו אצלכם.

למכירה
באופן חלקי או מלא עסק בענף המזון באזור טוב ברמת־גן
העסק כולל ציוד, לקוחות ומוניטין
העסק ללא חובות ובעל מחזור שנתי של כ־1,200,000 דולר
השקעה דרושה 350,000 דולר
הצעות רציניות נא לשלוח לת.ד. 1119 רמת־גן 52111.

סניקרס זה אלים
"הולידיי"
הזהרו מחיקויים!!!
להשיג בחנויות המובחרות

מחלקת פרסום המודעות ב"ידיעות אחרונות" עברנו
כתובתנו החדשה: רח' הנושיה 6 תל־אביב
טל' 330420, 339180, 339383, 339336

קריאה מהנה בשבועון "לאשה"

לכל הקונים תנור* באמצע המהפכה הצרפתית
שי חינם!
מערבל המזון האמריקאי HAMILTON BEACH
* לקונים תנורים מדגם: 621, 625, 635 בלבד
המבצע עד 15.3.86 או עד גמר המלאי
Sauter

ישר לעניין

עם: שי רימון, סיו"ר אגודת הסטודנטים באונ' תל־אביב
על: הטענה, שישנה ירידה ברמה של הסטודנטים בארץ

„בבוקר ספונזי'ה, בערב שמירה, באמצע מילואים"

ש. מה אתה אומר על הקביעה, שישנה ירידה משמעותית ברמה וברוחב האופקים של הסטודנטים בארץ?

ת. אני לא יודע מי היו הסטודנטים של פעם. אבל אני חושב, שלפני שבודקים את הסטודנט, צריך לבדוק את האוניברסיטה ואולי את בית־הספר התיכון. התהליך שאני יודע הוא, שהסטודנט משלם יותר ויותר שכר לימוד ומקבל פחות ופחות שעות לימוד.

ש. ואופקיו של הסטודנט רחבים כתמיד?

ת. הסטודנט הוא אזרח ישראלי ומצבו דומה למצבה של החברה הישראלית. גם הוא נמצא במירוץ אחרי כסף, כדי לממן את לימודיו ואת חייו. לפעמים, בבוקר הוא צריך לעבוד בספונזי'ה, בערב בשמירה, ויש לו גם מילואים שאותיום הוא חייב להשלים תומר של חודש. אחרי כל זה, לא תמיד נשאר לו זמן ללכת לסרט או לקרוא ספר.

ש. מה קראת בזמן האחרון?

ת. קראתי את שני הספרים של יעקב שבתאי ואת הספר החדש של רוד אלכסנדר. הייתי בהופעות של ג'ון קייל ושל יהודה פוליקר. חוץ מזה אני חבר באגודת הסטודנטים ובאגודה אני פעיל בענייני תרבות.

■ גבי ניצן

מירה אבירך מספרת

שושנה ארבלי אלמוזלינו

האחיות העבירו אותה לסוף התור

שפעת קשה הביאה אותה לצילומי־ריאות בבית־ה־חולים על־שם שיבא.

כמו כולם ישבה שושנה ארבלי־אלמוזלינו על ספסל בחדר־ההמתנה וחיכתה בסבלנות לתורה.

אחות מחלקת הרנטגן זיהתה את סגנית שר־הב־ריאות וחייכה לעברה: „יופי שאת כאן עכשיו. נש־איר אותך אצלנו בהמתנה לא שעה, אלא חמש שעות – כדי שתראי את המצוקה שלנו"

שעות ישבה סגנית השר כשגופה כואב ושימשה כומר וידוי למלאכיות בלבן. „אנחנו מעטות והעבו־דה רבה. אנחנו עייפות ומתוחות והעיקר – מתוסכ־לות..." לבסוף הצליחה גם „להצטלם" ולחזור הבי־תה. „הבעיות של האחיות לא חדשות לי, אבל זה בכלל לא רע גם להרגיש אותן על בשרי", אמרה לנתן בעלה.

היום מתכוונות האחיות לשבות. לפחות לאחת „מלמעלה" הזדמן לאחרונה לחזות כמו עיניה על מה ולמה...

יצחק הרצוג

יועץ השקעות

„בנושא אחר תהיה תמימות דעים בין הכלכל־נים", טען יצחק הרצוג, בנו של הנשיא חיים הרצוג, בפני חברי חוג משוב (צעירי מפלגת הע־בודה): „כשמדובר על כדאיות בהשקעות – ברור שהמשכורת של ראש־הממשלה שמעון פרס היא ההשקעה הכי טובה במשק..."

אכזבה למצרים

הנסיעה הבאה של משלחת המנכ"לים לקהיר תהיה „התמודדות על ה„פרטים הקטנים" של שטר הבוררות.

את שבוע הימים של מרתון הדיונים ביקשו המצרים „לשבור" הם עומדים להציע לישראלים טיול ללוקסור ולאסואן – בשני ימי המנוחה – שישי־שבת.

במה שנוגע לדיונים – יש תקווה. אבל למצרים צפויה אכזבה לפחות בכל הנוגע לטיולים: המשלחת הרשמית הישראלית לא תטוס בשבת.

רבקה שריר

אשה אוצר

צמוד צמוד לבעלה. כך נראית רבקה שריר, רעיית שר־התיירות אברהם שריר.

„מאז הפירסומים בעתונים על השבונות הבנק של אשתי", אומר „אברשה" שריר, „הבנתי שיש לי אוצר ביד. ולכן אני נושא אותו איתי לכל מקום שאני הולך..."

חיים רמון

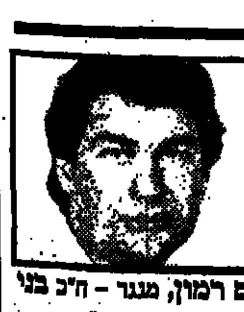

סומך נופלים

מצר אחד – ח"כ חיים רמון, מנגד – ח"כ בני שליטא ובתווך גבי גזית עם „יש עניין".

נושא הוויכוח: אחזקת רכב לאנשי־ציבור.

ח"כ שליטא: „צריך להקים ועדה שתברוק את הויקפה... של ההטבות..."

ח"כ רמון (הזמום): „על איזו זיקפה אתה מדבר?"

גזית (מציל את המצב): „אולי אדוני חבר הכנסת מתכוון לזקיפת וההטבות לזכות העוכר...?"

מעניין ב„יש עניין"...

אבא אבן

בעמדת המתנה

„כל העמדות תפוסות – אנא המתן", כך מרגיש ח"כ אבא אבן כששואלים אותו אם הוא מחכה לחזור לתפקיד שר־חוץ. „אני מרגיש", הוא אומר, „בדיוק כמו מי שמרים טלפון ומחייג ל־14..."

בהיעדרה של מירה אבירך מהארץ נכתב המדור על־ידי רותי סיון ו[illegible]

עד 31 במרס 1986

עצמאי, שכיר! בקופות הגמל של דיסקונט הרווח כפול

חמר | גפן | שקמה

1. הטבות מיידיות במס

2. שיטת הערך היומי

אם אתה עצמאי או שכיר, עד סוף שנת המס תוכל לחשלים את הפקדותיך בקופות הגמל „יתמר", „יגפן" ו„ישקמה", ולקבל ממס הכנסה החזר המגיע עד 792 שקל חדש* וזה לא הרווח היחיד שלך.

ב„יתמר", „יגפן" ו„ישקמה" – הרווחים שכספך צובר מחושבים ב„שיטת הערך היומי", הבלעדית לקופות הגמל של דיסקונט. שיטה זו מביאה בחשבון כל יום הפקדה, מיום ההצטרפות לקופה ועד ליום משיכת הכסף, וזה אומר שאתה מרוויח פעם נוספת – ויותר שקלים.

נוסף לכך, מקנה לך החברות ב„יתמר" וב„יגפן" ביטוח חיים בגובה יתרת החשבון, עד לתקרה של 500 ש"ח וביטוח כפל תאונה עד לתקרה של 1000 ש"ח.

הצטרפות לקופות, הגדלת הפקדות או השלמת הפקדות ניתן לבצע בסניף או באמצעות הקו הפתוח של טלבנק דיסקונט 24 שעות ביממה. טלפון 639888 מאזור חיוג (03) או 639777(03) מאזורי חיוג אחרים.

עד 31.3.86 תוכל להשלים הפקדות ב„יתמר", ב„יגפן" וב„ישקמה" עד -.20,000 ש"ח שהיא תקרת ההפקדה השנתית המזכה בוותק ראשוני (לעובדי מדינה – עד 28.2.86).

* שווי הטבות המס המגיע לעצמאי המפקיד את המכסימום המותר (1744 ש"ח).

בנק דיסקונט

תגובות

האשמה מוזרה

הרבנים הראשיים ודוברים של מפלגות וחוגים דתיים, מאשימים את המנהיגים והעיתונים החילוני־ים ביחס של „אנטישמיות כלפי יהודים דתיים". קיטנורים אלה הם חסרי־שחר.

המאבק במדינה הוא נגד כפייה דתית, נגד המג־מה של המפלגות הדתיות והרבנים לכפות על אור־חים מסורתיים וחילוניים אורח חיים שאינם רוצים בו. יתרה מזאת. ישנן התבטאויות של חוגים דתיים שצריך לגנות אותן. לדוגמא: הווטו של הסיעות הד־תיות בכנסת נגד חוק הגזענות, כמרגם ההתבטאוי־ות של הרבנים הראשיים, כי לימוד בישיבות חשוב יותר משרות בצה"ל – התבטאויות אלה ראויות לגינוי חריף.

צריך לחזור ולהדגיש כי ביקורת הוגנת אינה „אנטישימיות". האם הרבנים והדוברים הדתיים הם קדושים שאסור לבקרם?

יש דרך אחת למנוע את הקיטוב בין שני המח־נות: להכיר בהכרת של פלורליזם דתי ותרבותי במדינתנו. כל אחד באמונתו יחיה ויכבד את הזולת. מדינת־ישראל היא של כל היהודים ואין לאורתו־דוכסיה מונופול על יהדות והתורה. יש לכבד את בני כל הדתות, כפי שהובטח במגילת העצמאות „חופש דת, חופש מצפון ושוויון זכויות לכל האזר־חים". אין „אנטישמיות יהודית", אך יש מאבק למען קיום הכתוב במגילת העצמאות.

ירושלים — משה קול

■ גזילת כיבשת הרש

במשך עשרות שנים היו המוצרים הבסיסיים (לחם, חלב, שמן, תחבורה ציבורית) מסובסדים ולא העזו להעלות את מחיריהם. לכולם היה ברור שאלו מוצרי־יסוד שדלת העם אינה יכולה בלעדיהם.

ואילו הממשלה בראשות ראש־ממשלה סוציא־ליסטי, נכנעת למדיניות כלכלית־„ליברלית" ומע־לה מפעם לפעם את מחירי המסובסדים. הטענה כי הסובסידיה ניתנת לנצרך ולא למיצרך, היא בחינת דמגוגיה זולה. הנצרך ממילא אינו נתמך דיו, עוניו הולך וגובר ואנו ערים להתרחבות שיכבות העשירו־נים התחתונים. אליהם מתווספים באחרונה יותר ויו־תר מובטלים, ואלה ללא ספק חסרים את הסיבסוד.

אין ברירה אלא לחזור ולסבסד מוצרים יסודיים על חשבון ייקור מוצרי מותרות, שאין בהם הכרח.

תל־אביב — דן יתב

■ בא לשכונה ראש־הממשלה

בתאריך 18 בפברואר נכנסה שכונת־התקווה לכוננות ג', כשעור קודם לכן היינו ערים לפעילות רבה מהרגיל, אלא שלא הבנו את פישרה.

פעילות זו התבטאה בתיקוני כבישים, נקיון רחו־בות, צביעת מבנים ציבוריים, תיקוני תאורת הרחוב וכיו"ב. גם בית דני, המרכז הקהילתי, שקק פתאום חיים. מודעות צבעוניות התפרסמו על חוגים חד־שים, שלא היו ולא נבראו, שכל כוונתם להראות פעילות אינטנסיבית.

הסיבה לכל המהומה היתה ביקורו של כבוד ראש־הממשלה, שמעון פרס, בשכונה. וזה בדיוק מה שמרגיז אותי. הוא בא לחצי שעה ו„צוות לעניין" נכנס לפעולה. אני גר פה כל חיי ולממונים כלל לא איכפת שאין תאורה, שבמחצית הכבישים נפערו בו־רות וכו'.

אני לא בא חלילה למתוח ביקורת על ראש־הממ־שלה. אך אם זאת הנוסחה לקבל שירותים נאותים בשכונה, אנא סדרו לנו אירוע כזה פעם בחודש – אראו שכונתנו תהיה לתפארת.

שכונת־התקווה — יעקב תממי, יהודה מנצור

■ „המאושרים" בעלי תווי־חניה

בכתבה תחת הכותרת „נכים זה דבר אחד, דו"חות זה דבר אחר" (מוסף „מסלול", 17 בפברו־אר), נשאל ראש מינהל התנועה בתל־אביב, רנ בן־מאיר, בין היתר, מדוע רושמים דו"חות לנכים, החו־נים במקומות אסורים לחניה, כאשר אין להם אפש־רות לחנות במקום אחר בסביבה. תשובתו קללה גם את המשפט „יש הרבה נכים כעלי תו חניה, שהם כמוך וכמוני, היכולים ללכת ברגל".

כנכה בעלת תו חניה, נדהמתי מחוסר הידע של בן־מאיר בנושא זה. לידיעתו, נכים עוברים מספר בדיקות רפואיות במשרד־הבריאות, ואותם נכים שבאפשרותם ללכת „כמוני וכמוך" אינם מקבלים תו נכה. אותם „המאושרים" הזוכים בו, אין ביכולתם להתהלך אחרת מפאת מוגבלותם בהליכה.

אני מסכימה עם בן־מאיר, כי לעתים נראה הנכה למראית עין כאילו הוא הולך בכל האורח. גם אני הולכת על שתי רגלי, בעזרת מקל הליכה בלבד. אך לידיעתו ישנן מחלות שונות ומשונות, כמו לדוגמא טרשת נפוצה, בה גם אני לוקה, בתן הנכות מתבטאת בחולשה, שאינה מאפשרת הליכה רצופה למרחק העולה על 100־200 מטר.

תל־אביב — ר.מ.

השם והכתובת שמורים במערכת

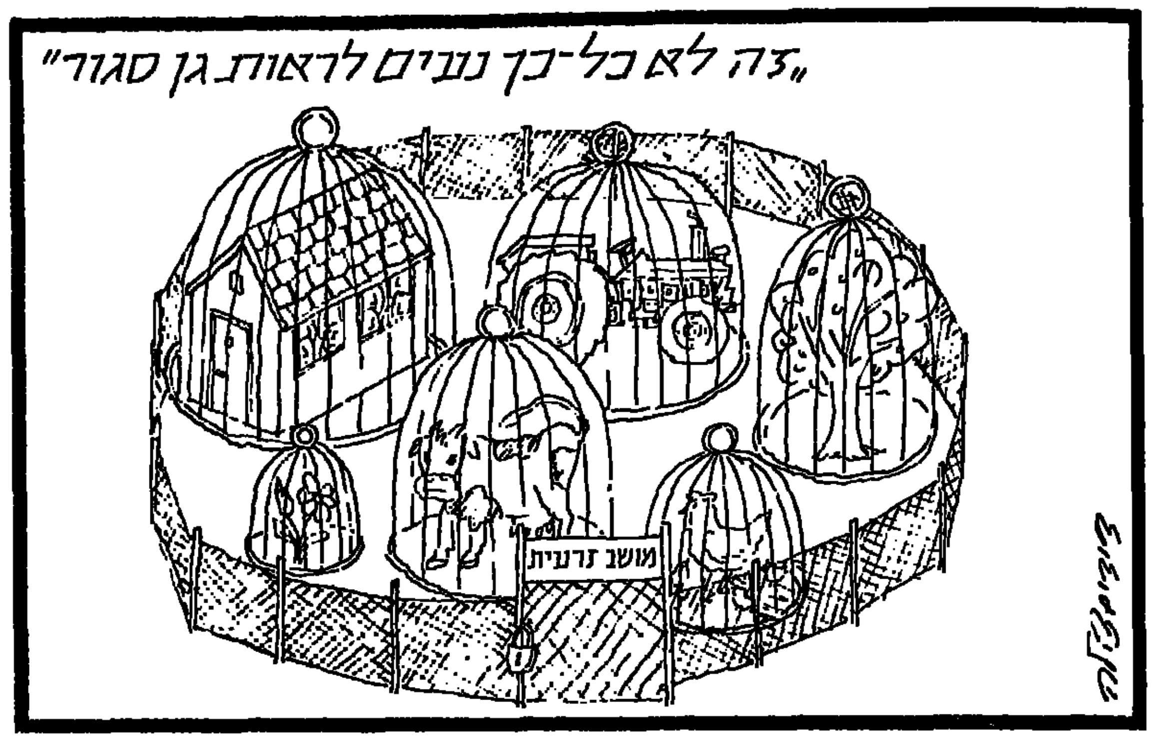

יוסף שפירא

אסור לפרק את הממשלה

אנשי ההנהגה הלאומית החיים בין הבריות ולא באולימפוס, ואשר אינם מנותקים מן הציבור, יודעים את תחושת הציבור הרוצה ברובו ובכל לבו בהמשך ממשלת האחדות.

אילו היתה היום באחת המפלגות מנהיגות כריזמטית, כחלק ממנהיגי הדור הקודם, שמר בגין הג' האחרון בהם – ייתכן שהציבור היה רואה במנהיג את מורה העם. אבל במציאות ה־קיימת, כאשר אין איש בעל שיעור קומה מסוג זה, רואה הציבור את ממשלת האחדות הרחבה, כמי שתוכל להבטיח את מירב צר־כיו של העם ולשמור על האינטרסים הלאומיים החשובים ב־יותר, שקיומה של המדינה תלוי בהם.

„השועלים הקטנים" המחבלים בכרם זה – בממשלת האח־דות – לא זו בלבד שהם אטומים לרגשות העם, אלא שהם גם שוגים פוליטית. העם, הבריא בחושיו, ישלם לאלה אשר יפרקו את ממשלת האחדות ויתן להם את ה„שכר" המתאים להם ביום פקודה – הוא יום הבחירות.

שלושה דברים מרכזיים מטרידים כיום את העם. על שניים מהם נתנה הממשלה נותנת תשובה. או שהוכיחה שהיא מסוגלת להתמודד עימם.

הנושא הראשון הנו הנושא הביטחוני. הציבור, שאינו מקל ראש בנושא הביטחון ובאוייבינו מסביב. מודאג מן הצורך לקצץ בתקציב הביטחון ומחופעות אחרות אשר ניתן להן פרסום ב־עיתונות. בתחום זה לא יסמוך הציבור על ממשלה צרה כזאת או אחרת.

הנושא השני – הכלכלה, הישגיה המעשיים של הממשלה, ויצירת אקלים של אמון בעתידה הכלכלי של המדינה, הינם בעלי משמעות. גם הנבואות האפוקליפטיות של שרים, המזהירים את העם השכם והערב מפני אבטלה חסרת מימדים, מפני התמ־טטות מערכות וכו', לא גרמו לבהלה ולייאוש. רוב העם ממשיך להאמין בכוחה של ממשלת האחדות להתמודד עם בעיות אלו. גם המאבק המלאכותי בין המערך והליכוד על הצמיחה, לא יביא להתערערות האמון בממשלת האחדות. היא עלול להצמיח פרי באושים. לאלה המנצלים ויכוח זה להישגים פוליטיים מפוקפקים.

כל מי שחשב, ולו במעט, על השאלות הכלכליות העומדות על הפרק, יודע שהבעיות המוצגות יחד כמכלול, אינן מבלול ואפשר ל„פרקן לגורמים" ולפותרן בהסכמה הדדית ובקצב. שלא ימוטט את תהליך ההבראה הכלכלית.

קיימת הסכמה של כל המרכיבים – בנק־ישראל והאוצר גם יחד – להנפקת אג"ח בסך של כ־500 מיליון דולר, על־ידי מפעלי תעשיה ואחרים, בקצב של כ־40־50 מיליון דולר לחודש, תוך בקרה מתמדת על ההשפעה שתהיה לכך על היציבות הכל־כלית. ההנחה היא, שכסף זה יביא תועלת כפולה: הפניית משאבים לצמיחה כלכלית וספיגת כסף נזיל ומסוכן מן הציבור.

למצבה הקשה של החקלאות חייב להימצא פתרון! אין רוב, לא בממשלה, לא בכנסת ולא בעם לתת למפעל אדירים זה להתמוטט, גם אם יש בו דברים רבים מעוותים. כך גם לגבי נושא קופ"ח, יש למצוא פתרון משום שרוב הציבור תומך ב־פתרון הבעיה בתחום שקרוב למיליון תושבים תלויים בו.

גם שאלת „סולל־בונה", אינה בעיה מפלגתית בלבד. בשתי הקב־צות המרכיבות את הממשלה, יש די שרים שירתעו מלאפ־שר למפעל המעסיק למעלה מרבבת פועלים להתמוטט.

פירוק הממשלה ימנע דווקא, מאותו צד הנראה כמעוניין יותר בפתרון בעיות אלה, מלפותרן. דווקא אופוזיציה של ה־ליכוד תמנע ממשלה צרה בראשות המערך, לפתור בעיות קשות אלה. היא תואשם כמי שמנסה „להיטיב עם העם", במחיר הרס ההישגים הכלכליים שהושגו בדי־עמל.

הסיכוי לממשלה צרת אינו קיים, כי המפלגות הקטנות לא תיתנה ידן לכך. הצגת נושאים אלה כנושאים שנויים במחלוקת מפלגתית, רק מרחיקה את פתרונם. המצריך שקט פוליטי ו־יצירת אקלים מתאים של רצון טוב להגיע להסכמה.

הגיע הזמן ש„השועלים הקטנים" המנסים לחבל ב„ממשלת האחדות" מתוך מניעים ביתיים יועמדו על מקומם, על־ידי „בעל הבית" שלהם!

יש עוד תחום אחר, חשוב וקשה, שבו הממשלה, טרם עשתה דבר ואף לא הקדישה לו מחשבה. כוונתי לחוסנו הרוחני והחב־רתי של העם. נושא זה הינו החשוב מכולם, וחבל שממשלת האחדות אינה חשה שמחובתה לפעול גם בתחום חשוב וגורלי זה.

לא ממשלה צרה ולא בחירות יעניקו לאיזה צד שהוא יתרון חדש או סיכוי חדש. להיפך כל מי שיתן יד להפלת ממשלת האחדות, ינזק הן אם תוקם ממשלה צרה והן אם הבחירות תוקדמנה.

מיכאל בר־זוהר

שלום אדוני המלך

ביום שמש חורפי ביקר ראש־הממ־שלה באחת משכונות העיר תל־אביב, וכשהגיע לרחבה המרוצפת – ראה המון ילדים נרגשים בתלבושות מרהיבות. ניגשת אליו ילדה יפהפיה, ואמרה לו: „כל השנה אתה ראש־ממשלה. עכשיו תשב על כס־המלכות, ותשחק אתנו ב„שלום אדוני המלך"." הילדה הצביעה על כיסא נאה ומעולף, שמשני צדדיו ניצבו שני נערים זקופים, שיריון־קרטון על גופם ורומחי־עץ בימינם. עשה ראש־הממשלה כמצוותה, והתרווח בכיסא המלכותי.

„עכשיו", אמרה הילדה היפה, „יופיעו בפניך הילדים, ועליך לנחש על־פי תל־בושתם מה מעשיהם". נד ראש־הממשלה בראשו, וכמו שקיבעים כללי המשחק, פתח פיו ואמר: „שלום ילדי היקרים, איפה הייתם ומה עשיתם?"

ראשונה הופיעה ילדה מחופשת ל־יונה הבידה ענף זית. „ניחשתי, את יונת השלום?" אמר המלך. „נכון", אמרה ה־ילדה, „כאן שאתה מלך אני מעופפת בשמי המדינה, ואמשיך לעשות זאת עד אשר אביא שלום על הארץ הזאת".

ראש־הממשלה כישם לה בחוזה. אח־ריה הופיעו שניים – נער שחום וכיתן תרמיל מרופט, ונער חיוור בבגדי פסים של אסיר. „אתם העולים מאתיופיה ובבריה־המועצות", ניחש המלך. „נכון", השיבו השניים, „אנו מסמלים את העליה, ונעשה כל מאמץ להביא עולים נוספים לארץ־ישראל".

עוד הם מדברים, וילדה לבושה ב־ירוק קדה לפני המלך. בידה האחת החזיקה אלומת־חיטה והובה, שוזרה בפרחים מר־הבים, ובשנייה – סל פירות עסיסיים. „את... תנובת הארץ?" שאל המלך. „אני החקלאות", אמרה הילדה, „לפני שבאת גססתי במחלה נוראה, אך קמתי על רגלי, ושוב אהיה לתפארת למדינת ישראל".

„היי ברוכה", אמר לה המלך והתבונן בשני נערים בחולצות לבנות שנשאו על חזם שלטים: „גליל" על האחד ו„נגב" על השני. „אנחנו עיירות הפיתוח", אמרו השניים, „באחרונה סבלנו סבל רב, כי האומה זנחה אותנו והשקיעה הונות ו־אונה בהתנחלויות פרושות. אך עכשיו שוב הפסנו לזקירית ושוב נתחזק ו־נשגשג".

ילדה במתור ושמלה לבנה, הגידה לפית, הפסיעה לעבר המלך. „את מזכירה לי את סמל התרופה", אמר לה. „נכון", חייכת, „אני הדמוקרטיה, אני סמל החופש וה־הקידמה. אני נלחמת נגד צקיולי־פרא, נגד רוצחיו של אמיל, נגד מזעגות יהו־דית, נגד „כך" ובעד מדינה מתוקנת, שתהיה עם סגולה ואור לגויים".

בעקבותיה הופיע נער בסרבל עבודה כחול, שסימל את הצמיחה וחיסול ה־אבטלה, ואחריו ילדים וילדות, שבישרו את הבראת הכלכלה, וייצוב המטבע, ו־פריחת התרבות... אולם המלך לא התבונן בהם עוד. מבטו ניתלה בדמות לבושה שחורים, שנראתה כמכשפה זקנה ומטוחידה, וביזה מאכלת ארוכה. התלבו־שת שלה היתה כל־כך מוצלחת, עד שנר־אתה ממש אמיתית. רעד עבר בגופו של המלך.

„מי את?" שאל בקול צרוד, „מלאך המוות?"

„אתן לך רמז, אדוני המלך", לחשה המכשפה, כשהיא משחיזה את סכינה. „אני אשחוט את כל הילדים שראית קודם, וגם אותך".

„אבל למה?" שאל בחרדה. זה כבר לא היה משחק.

„כי הסכמים ימן לכבר שמעוני", אמרה המסלצת וטרצח בצחוק מצמרר.

„מי את?" שאל המלך, וקם מכיסאו.

„אני הרוטציה", אמרה והניפה את ה־מאכלת.

„הקדוש המעונה" נרצח „רק" על־ידי בנו

– מאת רמי דרומי, כתבנו בקליפורניה –

העתונאי הפיליפיני אוסקר סלוטיירה שנמצא בשבוע שעבר מת מיריות אקדח בביתו שבלוס־אנג'לס לא נרצח, כפי שהאמינו רבים, בידי שליחיו של הנשיא מרקוס.

סלוטיירה, שהיה ראש המערכת הקליפורנית של שבועון פיליפיני המופץ בארצות־הברית, נימנה על מתנגדיו הגדולים של הנשיא הפיליפיני. יום לפני שנרצח אף קיבל מכתב בו נאמר, כי הוצא נגדו גזר־דין מוות בעוון בגידה. אך חקירתה של משטרת לוס־אנג'לס העלתה פרטים אחרים.

מסתבר שאת הרצח לא ביצעו שליחיו של מרקוס, אלא... בנו בן ה־17 של הנרצח, שנעזר בחברתו לכיתה. המשטרה גילתה שהבן שנא את אביו שינאת־מוות והחליט לחסלו, לאחר שאסר עליו להיפגש עם חברתו, נערה בת 18.

תוכניתם של השניים היתה ליצור את הרושם שהרצח בוצע על רקע פוליטי בידי אנשיו של הנשיא הפיליפיני, אך משטרת לוס־אנג'לס הצליחה, תוך 24 שעות, לחשוף את המניעים שמאחורי הרצח שעורר סערה הן בארצות־הברית והן בפיליפינים, שם כבר הוגדר הנרצח על־ידי האופוזיציה כ„קדוש מעונה".

ההרמונות ייפתחו לציבור הרחב

– מאת ראג'יס ארטון, כתב „רויטר" באיסטנבול –

שלטונות טורקיה החליטו לפתוח בפני הציבור את ההרמונות האכזוטיים של הארמונות העותומניים, דבר שיתן לקהל־המבקרים הזדמנות לחזות בסגנון־החיים המפואר ורב־התענוגות של השולטנים.

ההרמון של ארמון טופקאפי באיסטנבול נפתח בפני הקהל עוד בשנת 1970 אחרי עבודת שיפוץ שנעשתה בו.

בימים אלה נעשית עבודת שיפוץ בארמון העותומני השלישי של איסטנבול, ארמון יילדיז, אשר בו התגורר השולטן האחרון, עבדול חמיד ה־2, משנת 1876 עד הפלת משטרו ב־1909.

מרכז לונדון שייך לו אבל הוא „מפסיד כסף"

– מאת יוחנן להב, כתבנו בלונדון –

כשאדם קונה בית ב־100 אלף לירות־שטרלינג ומוכר אותו למחרת בחצי מיליון, לא קשה להבין לרווחו של בעל הבית המקורי, חושש עצמו מרומה.

בעל־בית כזה, שהדבר קרה לו יותר מפעם, הוא הדוכס מווסטמינסטר. בן זה למשפחה אנגלית עתיקה הוא בעל שטח עצום שפעם היה האחוזה הכפרית של אבותיו והיום הוא... מרכז לונדון: כל שטח עיריית ווסטמינסטר, שבתחומה ממוקמים בתי הפרלמנט, בנייני הממשלה והרבה הרבה דירות ובנייני־פאר.

הכלל של משפחת ווסטמינסטר, שהונהג לפני דורות רבים, היה: מה ששייך למשפחה יישאר ברשותה לדורי דורות. מותר להחכיר, אסור למכור.

פרקליטי המשפחה שיכללו במשך השנים את חוזי החכירה כך, שמי שחדל להתגורר בנכס המוחכר, חוייב להחזיר אותו לבעליו החוקיים תמורת מחיר סימלי, מבוסס על מחיר החכירה המקורי. לפני שנים אחדות, כאשר סגר משרד־הבריאות בית־חולים גדול במרכז לונדון, מול מלון „הילטון" המפואר באיזור הייד פארק, חזר הבנין על מיגרשו הגדול לידי משפחת הדוכס במחיר סמלי שבו לא ניתן לקנות בית־מגורים רגיל באותו איזור.

כדי להתגבר על הבעיה חוקקה הממשלה חוק מיוחד וזה חייב את הדוכס, במיקרים מסויימים, למכור את הנכסים המוחכרים ליושבים עליהם, במחיר מיוחד. לפי חוק זה, רכשו תושבי בלגרייביה היקרה את בתיהם ב־100 אלף שטרלינג ומכרום, במיקרים מסויימים מייד אחר־כך, בחצי מיליון. תחשיב של הדוכס הראה שהוא „הפסיד" מיליונים ואמור היה „להפסיד" עוד יותר, אם לא יתגבר על הבעיה. פרקליטיו מיהרו אל בתי־המשפט ואחרי שהפסידו בכל דרגי העירעור, פנו אל בית־הדין לזכויות האדם של השוק האירופי המשותף.

בשבוע שעבר מצא בית־הדין, שהוקם כדי לתגן על זכויותיהם של הסריי־ישע, לא שלעתירי נכסים מסוגו של הדוכס „זכותה של מדינה לחוקק חוקים למטרות סוציאליות לגיטימיות, אפילו אלה פוגעים בחוזים קיימים". אבל, אל דאגה, גם אחרי שהפסיד במערכה יישאר הדוכס מווסטמינסטר בעל הקרקעות העשיר במדינה ואחד מעתירי הנכסים בה.

„קוקה קולה" הלמה שוב: רכשה את „ד"ר פפר"

– מאת ארתור שפיגלמן, כתב „רויטר" בניו־יורק –

חברת „קוקה קולה" הודיעה, כי היא עומדת לרכוש את החברה הרביעית בגודלה לייצור משקאות קלים בארה"ב, חברת „ד"ר פפר", ובכך תשתלט על כ־46 אחוז משוק המשקאות הקלים בארה"ב ותנחיל מהלומה קשה ליריבתה „פפסי קולה".

ההחלטה נתקבלה שבועות אחדים בלבד לאחר שחברת „פפסי קולה" החליטה לרכוש את "7 אפ", החברה השלישית בגודלה, ובכך העלתה את חלקה בשוק מ־28 אחוז ל־34 אחוז, לעומת 39 אחוז של „קוקה קולה".

„פפסי קולה" רכשה את "7 אפ" מחברת פיליפ מוריס, בסכום של 380 מיליון דולר, במסגרת המאמצים שהיא עושה לתפוס את המקום הראשון בין יצרני המשקאות הקלים במדינה.

מסתבר, כי „פפסי" כבר היתה קרובה להגשמת החלום הזה, אבל עכשיו שב היער והתרחק ממנה.

דובר של „קוקה קולה" במטה החברה באטלנטה מסר, כי חברתו הגיעה להסכם ראשוני בדבר רכישת „ד"ר פפר" בסכום של 470 מיליון דולר מאת בעליה, חברת ההשקעות „פרסטמן ליטל".

ההודעה פורסמה לאחר שנפוצו שמועות, כי „פפסי" מתעניינת גם היא ברכישת „ד"ר פפר".

גרייס ג'ונס

גרייס ג'ונס גורשה מאולפני הטלוויזיה

גרייס ג'ונס, השחקנית־זמרת שהתפרסמה בעקבות הופעתה בסרטו של ג'יימס בונד, גורשה בבושת־פנים מאולפני ההסרטה של הטלוויזיה ההולנדית, שם היתה אמורה להשתתף בהקלטת תוכנית יוקרתית.

מלכתחילה הסכימה הזמרת להשתתף בתוכנית רק אם יתאפשר לה לעצב תפאורה משלה. הדבר נעשה.

כאשר גרייס, שהופיעה לחזרה באיחור רב, טענה שהתפאורה אינה לרוחה ודרשה להחליפה. דרישתה נענתה. כמו כן, לא מצאה חן בעיניה הכוריאוגרפיה, והיא דרשה להחליף גם אותה. גם דרישתה זו נענתה. או אז פרח תגבורת אל חדרי ההלבשה בכדי להתלבש ולהתאפר.

כאשר יצאה משם, כעבור כמה שעות, החלה לגדף את אנשי הצוות וקראה להם „חובבנים". או אז החליט הבמאי שהגיעו מים עד נפש והודיע לזמרת שהיא אינה נחוצה עוד.

גרייס ג'ונס עזבה את האולפן תוך שהיא צועקת: „אני שונאת טלביזיה".

אפשר להתנשק עם חולי איידס

– מאת דבורה נמיר, כתבת „ידיעות אחרונות" –

אין שום סכנה להדבקה באיידס על־ידי מגע חיצוני עם חולים. אין סכנה מחיבוקים ואפילו לא מנשיקות איתם, אפילו כאשר יש להם נגיפים של איידס ברוק.

וזוהי הבשורה האחרונה שהביא ד"ר דוד ארציבלד, חוקר בכיר בביה"ס לרפואה באוניברסיטת הרווארד, ארה"ב, במחקר שפירסם בכתב־העת הרפואי האמריקני „רט". המחקר מתבסס על בדיקת חולי איידס שאצלם נמצאו נגיפי המחלה בדם ונוגדנים ברוק, בכמות זעירה.

החוקרים מציינים, שעד היום אין שום הוכחה שמישהו נדבק באיידס מחולה שהיו לו נוגדנים ברוק, אפילו שהוא נשקו עימו.

הצעיר שאיש לא הסכים להישדד על־ידו

– מאת יוחנן להב, כתבנו בלונדון –

לשודד המתחיל דיוויד מוריס משהו „לא הלך".

שעה שהמובטל הלונדוני הצעיר חיכה לנערתו, עלה בדעתו לבצע שוד כדי שיהיה לו קצת כסף בכיס. כתב, אישוא, פתק „יש לי אקדח בכיס. ואירה בו אם לא אקבל את הכסף שבקופה" וניגש אל הקופאית הראשונה, בבית־מרקחת סמוך. זו סירבה לקבל ממנו את הפתק בחשבה שהוא מבקש להציע לה בדרך זו „הצעות מגונות".

פנה, אישוא, לחנות לכלי־בית והגיש את הפתק לקופאי הפקיסטאני. „איני יודע לקרוא אנגלית", השיב הלה.

בחנות המזון הסמוכה לא יכול היה הקופאי לקרוא את הכתוב, כי שכח בבית את משקפי־הקריאה שלו.

כשנעצר כעבור שעה קלה ע"י המשטרה, לאחר שמישהו טרח סוף־סוף לקרוא את הפתק ולהזעיק את השוטרים, התלונן השודד ביש־המזל: „השופט פשוט לא האמין שכל זה קרה לי. האמת, הוא שלא היה לי אקדח". השופט דווקא האמין לו והסתפק בהעמדתו תחת פיקוח של קצין מבחן.

מודעה מס' 3

איך אפשר לדעת אם פירסום מוכר?

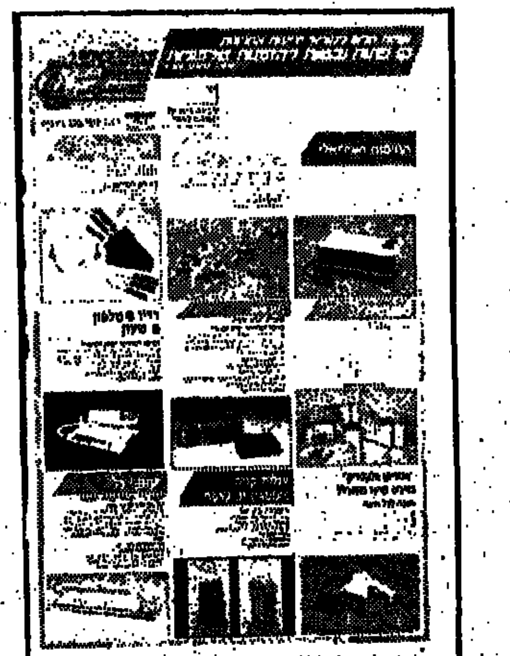

אפשר.

המודעה שצילומה מופיע כאן פורסמה רק פעם אחת, רק ב„ידיעות אחרונות" והציעה מוצרים אלקטרוניים וביתיים רק דרך המודעה, למכירה באמצעות הטלפון.

התוצאות הדהימו את המפרסם, „טלפון 1": נתקבלו 520 הזמנות למוצרים בערך כולל של כ־76.000 שקלים חדשים. עובדי החברה נאלצו לעבוד הרבה מאד שעות נוספות כדי לספק את כל ההזמנות, שהמשיכו לזרום כשבועיים אחרי הפירסום ועדיין לא נפסקו.

„ידיעות אחרונות". פירסום מוכר מאד. עובדה.

האם חיפש השופט היהודי יצאנית בערב יום־הכיפורים?

– מאת יוחנן להב, כתבנו בלונדון –

רשם בית־המשפט המחוזי של לונדון, השופט קולין הארט־לברטון, עלה ערב יום־הכיפורים־האחרון על קבר אמו, כיאה ליהודי טוב. מכיוון שהתקשה לעלות על קבר אביו, הנמצא רחוק יותר, נסע להתייחד עם זכרו ליד הבית שבו התגורר האב לפני מותו, ברובע בייזווטר. על מעשהו זה הובא כבוד השופט לבית־המשפט והועמד כנאשם.

הכיצד?

לדברי התביעה הכללית, שהביאה את מר הארט־לברטון אל ספסל הנאשמים, הוא לא בא אל בית אביו, אלא סובב ברחוב במכוניתו כשהוא מחפש שירותיה של יצאנית. כאלה, נאמר לבית־המשפט, אכן פעילות באיזור ההוא. על כוונותיו אלה של השופט הגרוש העידו נשים שאליהן פנה מתוך מכוניתו.

לפי חוק, שנחקק באחרונה וניקה, במידה רבה, את חוצות הכרך מנגע יצאניות הרחוב, מי שמסתובב במכונית בחיפוש אחר שירותים כאלה, עובר עבירה. זו כשלעצמה אינה חמורה ביותר והעונש עליה הוא קנס בלבד, אבל הפירסום הכרוך בהבאת הנאשם לבית־המשפט הוא העונש האמיתי.

עד כה נאלצו כמה אנשים מכובדים, בכלל קציני משטרה בכירים ולפחות שופט אחד, לפרוש בעקבות הרשעתם לפי חוק זה.

„המשטרה מעלילה עליי עלילת שווא", התגונן השופט. בית־המשפט לא האמין לו: „בצער רב אני נאלץ לקבוע שעדותך אינה עדות אמת. אתה פשוט משקר".

העונש שנגזר עליו – קנס של 200 שטרלינג. העונש האמיתי עדיין צפוי לו. אם לא יזכה בעירעור – ייאלץ לפרוש מכס המשפט.

צעיר שעזר לחברו בהזרקת סם לווריד הורשע בהריגה

פולין ודיי ויליאמס עשו בשבוע שעבר היסטוריה משפטית: לראשונה מאז ראשית המאה הצליחו להביא להרשעה בהריגה, בתביעה פרטית שהגישו. היועץ המשפטי בבריטניה, שסירב תחילה להאשים את הרוצח, הצטרף בסופו של דבר אל התביעה וניהל אותה בשלבי הסיום.

ומעשה שהיה, כך היה:

ג'ון, בנם של בני הזוג, מת בגיל 19 אחרי שחברו הזריק לו סם לתוך הווריד.

„זה רצח", זעקו ההורים, שידעו שהחבר, בן ה־25 היה לא רק צרכן של סמים, אלא גם ספק.

החקירה המשטרתית העלתה שג'ון הביא את הסם בעצמו וחברו רק עזר לו בהזרקה. התביעה לא ראתה מקום להאשים את המזריק ברצח, או בהריגה.

ההורים לא ויתרו. הם הוציאו את כל חסכונותיהם – האב הוא פועל בעל הכנסה זעומה והאם עקרת־בית – והפרקליטים ששכרו הצליחו לשכנע את בית־המשפט שיש מקום להאשים את המזריק בהריגה.

בשלב זה, נטל היועץ המשפטי את התביעה לידיו. המזריק אכן נידון ל־15 חודשי מאסר בפועל.

לא זו בלבד ששני האנשים הפשוטים עשו את מה שמשפטנים חשבו לבלתי־אפשרי, כאשר התביעה הפלילית בעניינים חמורים מסורה כולה בידי מנגנון המדינה, אלא שסוחרי סמים יוכלו מעתה להיות מואשמים בסעיף נוסף. „ידעו סוחרי הסמים", הזהיר השופט בפסק דינו, „שמעתה הם צפויים להרשעה לא רק בסעיפי סחר סמים, אלא גם בהריגה, שהעונש המירבי עליה הוא מאסר עולם".

• התינוקת קלואי אמזלג שבה אל הוריה לינה ואנדריי, לאחר „אירוח" קצר אצל סטיב ולינדה בוגרי. קלואי הוחלפה בטעות עם בתם של בני הזוג בוגרי, מיהן, בבית־החולים בסאן־רפאל, קליפורניה, שם נולדו. הטעות נתגלתה יום אחד לאחר ששתי התינוקות שוחררו לבתיהן, כאשר אימה של מיהן רחצה את התינוקת וגילתה עליה את התווית של קלואי. בתמונות: קלואי והוריה (למעלה), מיהן והוריה (למטה). (תצלום־רדיו רויטר)

המבצע השנתי!

עד 11% הנחה

ב־4 תשלומים שקליים ללא ריבית והצמדה

על מוצרים מתוצרת הכטומטל — החברה מס' 1 בישראל למיכון חקלאי

• מעמיסים וכפות • מהפכי מיכלים

• מזלגות אחוריים • פלטפורמות ועוד...

ניתן להשיג: הכטומטל 8־25146־051 תל־אביב – 03־330693

בארטוביה 81951־055 ובכל החנויות למיכון חקלאי בארץ

הכטומטל תעשיות טכנות ומכונות בע"מ

האוניברסיטה העברית בירושלים

הפקולטה למדעי החברה

בית הספר למינהל עסקים

מיסודה של קרן בנק דיסקונט לישראל

המרכז להכשרת מנהלים

מודיע על יום עיון בנושא:

היבטים של עסקאות שכר מכר במשק הישראלי

מקיף: היבטים חשבונאיים, מיסויים (לרבות מיסים עקיפים) כלכליים ומימוניים.

תאריך: ביום ד', א' באדר ב' תשמ"ו, 12 במרץ 1986, בין השעות 17.00 – 09.00.

מקום: באולם הסנאט, בנין המנהלה, האוניברסיטה העברית, הר הצופים, ירושלים.

מרצים: ד"ר יצחק סוארי, מר אברהם מירון, מר דוד בלומברג, ד"ר אברהם אלתר, ד"ר יהושע רוזנצויג, מר גד סומך וד"ר אריה עובדיה.

מחיר: 90 שקל חדש כולל חומר רקע וארוחות צהריים.

הרשמה: במרכז להכשרת מנהלים, בית הספר למינהל עסקים.

טלפונים: 02-883077, 02-824638, בין השעות 12.30 – 8.30

מועדון קוראי ידיעות אחרונות

חוג פו"פ פנויים ופנויות

מפגשים מהסוג האישי

כל יום שני משעה 21.30 לתוך הלילה במועדון הפינגואן במלון קאונטרי־קלאב תל־אביב

בתכנית שבועית מגוונת

★ חכרויות
★ הופעת אורח
★ מסיבת ריקודים
נושאת פרסים
★ משקה ראשון

ראיונות והקשורות בהנחיית בועז מאירי

מכירת כרטיסים במקום בערב המפגש מ־21.00

קריאה מהנה במגזין „לאשה"

רגלי הרהיטים שלנו נפגעו במשך השנים משטיפת הרצפות. גם אור השמש עשה את שלו וגם הילדים... אמרתי לאשתי שאני לא יודע לעשות פוליטורה ולפני שהספקתי לגמור את המשפט היא ענתה - "טופסי"! אשתי מורחה על כל הרהיטים "טופסי" של יעקבי, הבריקה במטלית ואני כבר לא הייתי צריך לדבר...

"טופסי" - כל הכבוד לאשתי!

כל מוצר של יעקבי בול!

בלעדיות השיווק, כתעשיות תכנורי ניקוי וצבעים ובואו: יעקבי ובניו בע"מ, החשמל 1, ת"א טל. 631565

שערי המניות

בנקים מסחריים

שאינם בהסדר ההצמדה

	השער	המחזור	השינוי בנקודות	השינוי ב־%	היצע/ביקוש
אוה.ה. ש	13000	1.0	-390	-2.9	-1.0
הספנות 0.1	800	2286	+21	+2.7	+772
הספנות א 0.5	תב 404	7316	+37	+10.1	+15920
בנק ספנות אמ"ב	תב 485	3425	+36	+8.0	+9699
כללי לא בהסדר	28800	203			+26.0
בנק צפ' אמרק 1.	*** הפסקת מסחר ***				
בנק צפ' אמרק 5.	*** הפסקת מסחר ***				
בנק צפ' אמ אופ1	*** הפסקת מסחר ***				
רנות א 1.0	*** הפסקת מסחר ***				
רנות 5.0	*** הפסקת מסחר ***				
רנות שה 2	*** הפסקת מסחר ***				
הבינלאומי 5.0	תב 3500	5906	+200	+6.1	+13397
פ.י.ב.י. 0.5	3200	6340	+151	+5.0	+8776

כלולים בהסדר ההצמדה

	השער	המחזור	השינוי בנקודות	השינוי ב־%	היצע/ביקוש
אידיבי רג 100.0	75830	203			-128
אידיבי ב 100.0	77000	2.0	+1000	+1.3	+1.0
אידיבי בכ א2.0	457100				
אגוד 0.1	56120	86.0	+10		+37.0
דיסקונט ב	97900	18.0	+1200	+1.2	+68.0
דיסקונט א	96500	104			-17.0
דיסקונט שה 5	11300	8.0	+140	+1.3	+106
המזרחי ש	31130	705	+220	+.7	+954
המזרחי ם	31275	12.0	+90	+.3	+108
המזרחי שה 9	14250	13.0			-13.0
הפועלים מכב	132000	3.0	-4000	-3.2	-1.9
הפועלים ש	51300	855			-735
הפועלים ם	51320	172	+100	+.2	+249
כללי א 1.0	131500	21.0	+600	+.5	+56.0
כללי אופ 9	128000		+1000	+.8	+1.0
כללי שה 5	98000	1.0			-1.0
כללי שה 7	6300	15.0	-100	-1.6	-13.0
כלל 100.0	32750	2244			-2175
כלל שה 9	44200	8.0			-8.0
כלל שה 11	12470	86.0	+70	+.6	+253
מימון ומסר 1.0	44100				
מימון ומסר 5.0	23000				

בנקים למשכנתאות

	השער	המחזור	השינוי בנקודות	השינוי ב־%	היצע/ביקוש
אדנים 0.1	5660	58.0	+161	+2.9	+50.0
לאומי משכנתא' ש	תב 3950	786	+250	+6.8	+855
לאומי משכנתא' ם	3700	64.0			-64.0
כרמל ש	2890	20.0	+9	+.3	+5.0
כרמל שה 1	2579	20.0	+5	+.2	+95.0
בנין ב' 5.0	3339	40.2	+86	+2.6	+86.6
מת משכ ש	950	1030	+35	+3.8	+1120
משכן ב ש	1920	281	+50	+2.7	+197
עצמאות 0.1	תב 3454	744	+314	+10.0	+1054
טפחות מכב ש	11450	11.0	-70	-.6	-19.0
טפחות רג ש	10600	31.0			-2.0
טפחות שה 1	6830	6.0			-6.0
טפחות שה 2	3490	73.0	+110	+3.3	+239
יעסור 1.0	תב 695	228	+47	+7.3	+271
יעסור 5.0	352	222	-15	-4.1	-355
מירב 1.0	תב 2024	894	+184	+10.0	+5036

מוסדות מימון

	השער	המחזור	השינוי בנקודות	השינוי ב־%	היצע/ביקוש
שלמון א ש	תב 351	8470	+22	+6.7	+19538
הווקלאות מכוב א	תב 33500	4.0	+2700	+8.8	+5.5
הווקלאות מכוב ג	159900				
לאומי תעשיה א ש	3660	151	+10	+.3	+69.0
פתוח תעשיה מכב	51499				
פת תעש בכ ג	345630				
פת תעש בכ גג	207000				
פת תעש בכ גגג	208278	3.0	+78		+2.0
פת תעש בכ ד	208500				
פת תעש בכ דד	64047				
מרכז קבלנים 5.0	497	1213			-948
תיירות בכ	166000				
כלל ליסינג 0.1א	5169	17.0			+45.0
כלל ליסינג בכ0.5	2255	280	+100	+4.6	+174
כלל לסינג אג'ח1	10490	45.0			-104

ביטוח

	השער	המחזור	השינוי בנקודות	השינוי ב־%	היצע/ביקוש
שלל (אריה) 1.0	*** הפסקת מסחר ***				
שלל (אריה)אופ ב	*** הפסקת מסחר ***				
שלל (אריה) שה 1	*** הפסקת מסחר ***				
ארדט 0.1	קו 3245		+155	+5.0	+1276
ארדט א 0.5	תב 2370	941	+130	+5.8	+893
בטוח משנה 0.1	677	1118			-951
בטוח משנה 0.5	259	2219			-703
הדר 1.0	1361	290	+61	+4.7	+704
הדר 5.0	698	1202	+33	+5.0	+918
הסנה ש	2685	4134	+109	+4.0	+4362
הפניקס 0.1	1298	700	+38	+3.0	+865
הפניקס 0.5	750	1197			-181
המשמר-הראל 1.0	5550	106	+200	+3.7	+126
המשמר-הראל 5.0	2091	270	+1	+.1	+59.0
ירדניה 0.1	*** הפסקת מסחר ***				
ירדניה 0.5	*** הפסקת מסחר ***				
מנורה 1.0	תב 5962	93.0	+542	+10.0	+129
מנורה 5.0	2060	105	+4	+.2	+108
סהר ג 1.0	תב 3080	220	+230	+8.1	+261
סקוריטס 0.1	תב 6450	590	+450	+7.5	+727
צור ש	תב 1430	1100	+90	+6.7	+1358
ציון החזקות 1.0	10100	21.0	+100	+1.0	+4.0
ציון החזקות 5.0	תב 2627	75.0	+160	+6.5	+60.6

מסחר ושרותים

מסחר

	השער	המחזור	השינוי בנקודות	השינוי ב־%	היצע/ביקוש
אינטרנאמא 1.0	2720				
אינטרנאמא 5.0	814		+4	+.5	+60.0
אינטרנאמא אופ 1	393		+3	+.8	+200
מאיר עזרא 1.0	3565	56.0	+150	+4.4	+102
מאיר עזרא אופ 1	3339	50.0			-15.0
כתח 1.0	*** הפסקת מסחר ***				
כתח 5.0	*** הפסקת מסחר ***				
כלל סחר 1.0	תב 3042	1503	+277	+10.0	+3584
קריסטל 1.0	2855	162			+27.0
רפק 0.1	25500				
רפק 0.5	4799	325			-25.0
שופרסל א 2.0	*** הפסקת מסחר ***				
שופרסל ב 10.0	*** הפסקת מסחר ***				

שרותים

	השער	המחזור	השינוי בנקודות	השינוי ב־%	היצע/ביקוש
דלק ג ש	4075	3295	+150	+3.8	+6223
הראל 1.0	קו 2132		+102	+5.0	+419
הראל 5.0	קו 1009		+48	+5.0	+660
ספנות הספקה 0.1	7110	87.0	+100	+1.4	+100
ספנות הספ' א0.5	2631	147			-81.0
קירור 0.1	745	515	+20	+2.8	+515
קירור 1.0	186.0	4560	+5.0	+2.8	+6401
חברות החשמל 0.1	*** הפסקת מסחר ***				
מחסני ערובה 0.1	1980	609			-659
מחסני ערובה 0.5	703	2076	+33	+4.9	+1170
קונסורטיום 0.1	קו 1365		+65	+5.0	+1482
קונסורטיום 0.5	683	474			-252
קופל 1.0	*** הפסקת מסחר ***				
קופל אופ 1	*** הפסקת מסחר ***				

מלונות ושרותי תיירות

	השער	המחזור	השינוי בנקודות	השינוי ב־%	היצע/ביקוש
גלי זוהר 1.0	9850	5.5	-100	-1.0	-32.5
גלי זוהר 5.0	3500	30.0	+100	+2.9	+28.5
מלונות דן 1.0	3540	25.0			-15.0
מלונות דן 5.0	2400	49.0			-11.0
חוף האלמוג 0.1	תב 3000	395	+255	+9.3	+529
כנס 1.0	1980		-20	-1.0	-46.0
מלונות ירדן 1.0	2100	49.0			-14.0
מלונות יחלום 1	*** הפסקת מסחר ***				

מחשבים ושרותי מחשב

	השער	המחזור	השינוי בנקודות	השינוי ב־%	היצע/ביקוש
דטה מיכון 1.0	קו 1785		+85	+5.0	+950
ה.י.ל.ק. 1.0	תב 7992	135	+727	+10.0	+143
יעבא 1.0	2799	36.0	+67	+2.5	+41.0
יעבא אופ 1	2390	7.0	-10	-.4	-7.0
כלל מחשבים 1.0	3500	113	+100	+2.9	+37.0
מ.ל.ל. 1.0	תב 5050	65.0	+350	+7.5	+65.0
מ.ל.ל. 5.0	2630	30.0	+26	+1.0	+15.0
משוב מחשבים 1.0	תב 1900	72.0	+100	+5.6	+80.0
ניקוב מחשבים 1.	3810	16.0			-16.0
ניקוב מחשבים 5.	תב 1830	378	-102	-5.3	-159
תים מחשבים 1.0	1730	195			-2.0
תים מחשב אופ 1	17100	10.0	+200	+1.2	+10.0

מקרקעין ופיתוח

נדל"ן בינוי ופיתוח

	השער	המחזור	השינוי בנקודות	השינוי ב־%	היצע/ביקוש
אברהם ניבורי 1.0	תב 455	3009	+158	+53.2	+49411
אברהם ניבורי 5.0	תב 290	8187	+97	+38.8	+47915
אורך מבנים 1.0	תב 630	1058	+31	+5.2	+1156
אורך מבנים 5.0	248	4193	+6	+2.6	+2723
אזורים 1.0	תב 3500	3837	+300	+9.4	+6874
איילון 1.0	1286	2507	+20	+1.7	+512
איילון אופ 1	1098	342			-332
אל-רוב 1.0	תב 2248	198	+165	+8.0	+98.0
אל-רוב 5.0	2145				
אמנונים 1.0	1725	229	+20	+1.2	+7.0
אמנונים אופ 1	* 1635	80.0	+85	+5.5	+103
* ביצוע חלקי 55.80%					
אפריקה 0.1	38100	146	+400	+1.1	+101
אפריקה 1.0	תב 28000	849	+1610	+6.1	+531
ארים 1.0	תב 1023	981	+93	+10.0	+2080
אילרן 0.1	11500	52.0	+200	+1.8	+64.0
אילרן 0.5	7210	58.0	+40	+.6	+110
בן-יקר גת 1.0	2600	330	+103	+4.1	+474
ברנוביץ 1.0	תב 2100	375	+185	+9.7	+591
ברנוביץ 5.0	תב 1143	1133	+100	+9.6	+1128
דנקנר 1.0	3400	987			-957
דרוקר 1.0	426	665	+16	+3.9	+663
דרוקר 5.0	תב 255	2248	+23	+10.0	+2464
דרוקר אופ 1	168.0	1481			-1050
הירעד 0.1	3694	7.0			-36.0
הירעד 0.5	1965	120			-120
ח.ל.ב. 0.1	*** הפסקת מסחר ***				
ח.ל.ב. 0.5	*** הפסקת מסחר ***				
נכסים ובנין 1.0	2550	2608	+100	+4.1	+3867
גב-ים 0.1	3705	135			-90.0
גב-ים 0.5	תב 2535	460	+150	+6.3	+357
הכשרת הישוב 1.0	תב 36300	611	+2000	+5.8	+881
ישפרו 0.1	תב 1936	3090	+176	+10.0	+3556
ישראלום 1.0	5600				
ישרס 10.0	6790	254			-99.0
כוון פיתוח 1.0	7198	52.0			-44.0
כלל גרלן 0.1	תב 310	47562	+19	+6.6	+97739
לומיר 1.0	תב 1595	124	+145	+10.0	+124
לומיר 5.0	810	427			-227
מ.ת.ם. 1.0	1350	500			+153
מאגרי בניה 1.0	תב 323	8088	+21	+7.0	+16305
מאגרי בניה אופ1	201	936	+4	+2.0	+2372
מודול בטון 1.0	קו 1465		+70	+5.0	+427
מישגאל 5.0	תב 455	7441	+41	+9.9	+6480
מרב 5.0	420	2171			-796
מר-לו 1.0	800	1192	+1	+.3	+1322
מר-לו אופ 1	2921				
ליווינשטין 1.0	8528	50.0	+137	+4.0	+76.0
ליווינשטין 5.0	תב 1106	2822	+100	+9.9	+4061
לישפיץ 1.0	קו 711		+34	+5.0	+5583
לישפיץ 5.0	תב 341	6382	+31	+10.0	+7802
נאות אביב 0.5	18750	30.0			+11.0
נכסי אמריים 1.0	תב 4975	259	+325	+7.0	+122
סהר החזקות 1.0	7650	47.0	+349	+4.8	+37.0
סהר החזקות 5.0	תב 5800	61.0	+500	+10.0	+247
סולל בונה מכב א	6700	171	+300	+4.7	+167
סחף 1.0	1930	174	+50	+2.6	+131
סחף 5.0	תב 1240	260	+95	+8.3	+178
סחף אופ 1	977	425			-262
עזר ופלץ 1.0	618	620			+250
קיסריה 0.1	קו 1402		+67	+5.0	+4441
קיסריה 0.5	קו 620		+38	+5.1	+8548
רובינשטיין 1.0	*** הפסקת מסחר ***				
רובינשטיין 5.0	*** הפסקת מסחר ***				
רוגובין 1.0	תב 1745	100	+98	+6.0	+100
רוגובין 5.0	1027				
רסקו מכבל	קו 2753		+131	+5.0	+1775
רסקו רג	קו 2891		+138	+5.0	+2011

חקלאות

	השער	המחזור	השינוי בנקודות	השינוי ב־%	היצע/ביקוש
מטעי הדר 0.1	2930	225	+40	+1.4	+54.0
מטעי הדר 0.5	תב 1220	745	+105	+9.4	+2084
מהדרין 0.1	12100	146	+550	+4.8	+183
נכסי הדרים 1.0	תב 1165	3740	+70	+6.4	+3286
פרי אור 0.5	5280	196			-85.0
שב-הר 5.0	6806	489			-278

תעשייה

מזון וטבק

	השער	המחזור	השינוי בנקודות	השינוי ב־%	היצע/ביקוש
אסאום 1.0	תב 1060	254	-80	-7.4	-317
אמלגמייק 1.0	*** הפסקת מסחר ***				
גולדפרוסט 1.0	תב 1431	60.0	-104	-6.8	-268
גולדפרוסט 5.0	595	655	+17	+2.9	+581
גולדפרוסט אופ 1	448				
דובק מב ש	2730	1085			-326
דובק מב ם	2745	517			+165
עלכל 1.0	880	550	+32	+3.8	+373
עלכל 5.0	462	495	+5	+1.1	+276
פרי-הן 1.0	3955	1723	+55	+1.4	+592
פרי-הן 5.0	3000	272	+40	+1.4	+258
ספטר בירה 1.0	10500	63.0	+500	+5.0	+192
ספטר בירה 5.0	6400	58.0			+62.0
יכור 1.0	תב 1325	905	+75	+6.0	+1968
יכור א 5.0	690	1082	+29	+4.4	+1597
מן 1.0	10301	9.0			+6.0
מן 5.0	* 5620	33.0	+230	+4.1	+24.0
* ביצוע חלקי 71.40%					
נטיווסט 1.0	4965	50.0			-48.0
עלית 0.1	11440	241	+280	+2.5	+198
עסיס ב 0.5	35400	106	+1150	+4.7	+163
שלמה אנגל 1.0	1700	118			-98.0
שמן מכב' ש	8800	73.8	-200	-5.0	-148

טקסטיל והלבשה

	השער	המחזור	השינוי בנקודות	השינוי ב־%	היצע/ביקוש
ארגד 1.0	500	530	+24	+5.0	+1746
ארגד אופ א	1461	180	+95	+7.0	+357
אופים 1.0	תב 1670	310	+154	+8.7	+664
אופנת ברוך 1.0	1720	955	+70	+4.2	+504
אופנת ברוך 5.0	900	587			-61.0
אתרן 1.0	*** הפסקת מסחר ***				
אתרן אופ 1	*** הפסקת מסחר ***				
ארגמן רג ש	6900	191	+30	+4	+160
דלתא-גליל 1.0	4220	264	+100	+2.4	+618
דלתא-גליל א 3.0	3000	298			-128
מטוויות מאוחד 1.	1500	28.1			+79.8
מטוויות מאוחד 5.	580	75.0	-20	-3.3	-18.4
מטוויות אופ 1	405				
וישלט 1.0	2789	920	-1		-47.0
וישלט 5.0	תב 2343	851	+218	+10.0	+578
ורדינון 1.0	3250	55.0	+110	+3.5	+100
זיקית 1.0	4820	123	+120	+2.6	+209
זיקית 5.0	3000	449			-41.0
טיב-טוב 1.0	*** הפסקת מסחר ***				
טיב-טוב אופ 1	*** הפסקת מסחר ***				
ינטאר 1.0	*** הפסקת מסחר ***				
לודזיה 0.1	1500	299	+50	+3.5	+382
לודזיה 0.4	595	1710	+9	+1.5	+373
ליגת 1.0	840	2076			-1699
מיס גליקו 1.0	430	571	+10	+2.4	+860
מקס 0.1	20000	22.0			-1.0
מקס 0.5	5710	155			+73.0
עיט 1.0	10900	176	+450	+4.8	+224
עיט 5.0	5820	394	+90	+1.6	+349
פולגת 1.0	1774	100	-1	-.1	-50.0
פולגת א 0.1	8580	349			-322
פולגת ב 0.4	5590	794			+78.0
פולימר א 0.5	3930	197	+150	+4.0	+143
פרגוד 1.0	תב 1203	300	+109	+10.0	+490
גבור סברינה בעמ	תב 13700	374	+960	+7.5	+528
העמ רוגוזין 1.0	2860	824	+130	+4.8	+1337

מתכת ומוצריה

	השער	המחזור	השינוי בנקודות	השינוי ב־%	היצע/ביקוש
אקסטון 5.0	1390	221	+40	+3.0	+158
אקסטון אופ 1	1095	80.0			-80.0
אורדן 10.0	12530	182	+60	+.5	+157
אורדן 50.0	10550	71.0	+50	+.5	+98.0
כבלים ש	11970	4.0	+570	+5.0	+6.0
התכוף 1.0	תב 7959	85.0	+470	+6.3	+101
התכוף 5.0	4880	173	+230	+5.0	+447
קסטאות פח 1.0	תב 931	10990	+85	+10.1	+19230
קסטאות פח 5.0	632	1566	+12	+1.9	+1942
מרכן 1.0	תב 452	701	+38	+7.1	+2204
מרכן אופ א	360	200	+15	+4.4	+168
מתכת מרום 1.0	1880	271			-4.0
מתכת מרום אופ 1	תב 1150	610	-170	-12.9	-428
כבלי ציון 1.0	תב 1842	797	+90	+3.1	+1095
כבלי ציון 5.0	650	3172	+22	+3.5	+2419
כבלי ציון אופא	620	654	+28	+4.7	+774
קרמני 1.0	654	467			-426
קרמני 5.0	357	1300			-51.0
נחושתן 0.1	12920	27.0	+320	+2.5	+59.0
נחושתן 0.5	4399	37.0			+27.0
עיד 5.0	תב 1078	776	+98	+10.0	+751
פקר פלדות 1.0	תב 4100	193	+350	+9.3	+377
קינג 1.0	1017	1006	+9	+.9	+808
קינג 5.0	566	3153			-1368
קליל 1.0	2365	140	+80	+3.5	+140
קליל 5.0	1232				
שלרות 5.0	תב 1672	883	+152	+10.0	+1098
תעשיות לכיש 1.0	תב 1000	968	+70	+7.5	+999
תעשיות לכיש 5.0	494	500	+17	+3.6	+560

חשמל, אלקטרוניקה ואופטיקה

	השער	המחזור	השינוי בנקודות	השינוי ב־%	היצע/ביקוש
אלביט 5.0	398000	9.0			-6.0
אלקו 0.1	3400	111	+110	+3.3	+108
אלקו 0.25 ש	תב 2265	940	+170	+8.1	+891
אלקו 0.25 ם	2200	254	+100	+4.8	+98.0
אלקטרה 0.1	11070	2.0			8.0
אלקטרה א 0.5	6200	150	+60	+1.0	+67.0
אלרון 3.0	33500	9.0	+500	+2	+11.0
ארית 1.0	39040	67.0	+1700	+4.6	+60.0
כלל תעש אלקטר	תב 2885	4556	+140	+5.1	+6043
טמפקומטריקס 1.0	1749	778			-257
טמפקומטריקס 5.0	1164	483	+45	+4.0	+771
מיקרונגר 1.0	1880	525			-340
מיקרונגר 5.0	תב 922	1684	+50	+5.7	+1877
ציקלון 1.0	4280	89.0	+50	+1.2	+36.0
ציקלון 5.0	3580	347	+100	+4.0	+273
קנטשטין אזלר 1.	3250	112			-32.0
קנטשטין אזלר 5.	1501	134	+36	+2.5	+91.0
ת.א.ת. 1.0	3435	92.0	-15	-.4	-52.0
ת.א.ת. 5.0	1440	1031	+90	+6.7	+1885
ת.א.ת. אופ 1	תב 12100	58.0	+968	+8.7	+56.0
תדיראן 1.0	4890	30.0			-10.0

מוצרי בניה

	השער	המחזור	השינוי בנקודות	השינוי ב־%	היצע/ביקוש
אי.מ.בכלל בנין 1.	תב 4843	816	+413	+10.0	+1103
אלקול 5.0	תב 5247	77.0	+477	+10.0	+156
אקרשטיין 1.0	1301	1711			-429
אקרשטיין 5.0	1030	786	+15	+1.5	+1029
בטון תעיד 1.0	8690				
בטון תעיד 5.0	*** הפסקת מסחר ***				
בר-מון 1.0	2501	20.0	+125	+5.3	+22.0
בר-מון 5.0	649	689			-389
הסוללי 1.0	*** הפסקת מסחר ***				
הסוללי 5.0	*** הפסקת מסחר ***				
טרומאטכטס 1.0	תב 5937	10.0	+540	+10.0	+12.0
טרומאטכטס 5.0	תב 1599	86.0	+86	+5.7	+125
מ.ל.מ. 1.0	798				
מ.ל.מ. 5.0	קו 371		+18	+5.1	+377
מודול השק בתעש	קו 2478		+118	+5.0	+1795
מזאיקה ולפמן 1	9671	10.0	+461	+5.0	+82.0
מזאיקה ולפמן 5	קו 5735		+273	+5.0	+90.0

כימיה, גומי ופלסטיק

	השער	המחזור	השינוי בנקודות	השינוי ב־%	היצע/ביקוש
אגן 5.0	16019	75.0	+400	+2.6	+91.0
אליאנס ב 200.0	999	821	+39	+4.1	+154
גל תעשיות 1.0	תב 6028	308	+420	+7.5	+478
גל תעשיות 5.0	3475	456	+200	+6.1	+597
דקסטר 1.0	3100	46.0	+100	+3.3	+304
רשנים 0.1	10000	36.0	+50	+.5	+5.0
רשנים 0.5	3490	422	+50	+1.5	+273
חיפה כמיקל 10.0	880	4010	+20	+2.3	+11865
טבע ש	49650	196			-309
טבע אופ 4	45300	21.0			-6.0
ליפסקי 1.0	1015	1761			-1496
ים המלח 0.1	13500	1855	+200	+1.5	+2007
פטרוכימיים 10.0	380	14843	+15	+4.1	+35307
מקסימה 1.0	תב 4040	70.0	+200	+5.2	+180
מקסימה 5.0	1657	150	+80	+5.1	+450
נקה כמיקל 1.0	3200	20.0	-50	-1.5	-100
סנו 1.0	7200	50.0	+100	+1.4	+24.0
סנו 5.0	4620	440	+220	+5.0	+371
קים כימיקל 1.0	4468				
ת.ג.ל. 1.0	תב 1460	277	-140	-8.8	-277
ת.ג.ל. 5.0	765	193	+4	+.7	+39.0
תיא 5.0	4170	10.0	+120	+3.0	+10.0
פרוטארום 10.0	7373	10.0			-10.0
תור א 5.0	2901	90.0	+96	+3.4	+120

עץ ומוצריו, נייר ודפוס

	השער	המחזור	השינוי בנקודות	השינוי ב־%	היצע/ביקוש
דשרון 1.0	3830	67.0	-200	-5.0	-67.0
דשרון 5.0	1830	30.0	-15	-.7	-54.0
ח.ב.ן. 1.0	2790	809			-174
ח.ב.ן. אופ 1	2640	255			-200
יאה 1.0	תב 3880	50.0	+200	+4.4	+50.0
לבידי אשקלון 1.	408	2654			-531
לבידאשקלון אופ1	615	719			-507
מולט ב 0.5	תב 25300	26.0	+1800	+7.7	+35.0
מפעלי ניר 10.0	152010	40.0	+4500	+3.1	+80.0
סקאנדיה 1.0	תב 1440	52.0	+80	+5.9	+160
רים 0.1	תב 3113	231	+285	+10.0	+842
רים 0.4	תב 1675	497	+150	+9.8	+1068
תעל ב 0.2	11900	109			-24.0

תעשיות שונות

	השער	המחזור	השינוי בנקודות	השינוי ב־%	היצע/ביקוש
אלומית 1.0	3480	9.0	-30	-.9	-9.0
אלומית 5.0	1830	10.0	-18	-1.0	-10.0
אנריו 1.0	תב 2352	241	+212	+10.0	+397
אנריו 5.0	קו 1105		+53	+5.1	+2320
אנריו אופ א	630	28.0			+96.0
חמישה יחד 1.0	8050	84.0	+250	+8.2	+35.0
דיקה 1.0	4250	88.0	-50	-1.2	-7.9
דיקה 5.0	תב 1980	123	+159	+8.7	+651
ת.ג.פולק 1.0	קו 7455		+355	+5.0	+344
ת.ג.פולק 5.0	3740	452			-164

השקעות תעשיה

	השער	המחזור	השינוי בנקודות	השינוי ב־%	היצע/ביקוש
מרכזית ב 0.1	6520	312	+220	+3.5	+208
כוך בכ' 1.0	4600000	.6			+3
כלל תעשיות 1.0	1371	15704	+52	+3.9	+21100
מאגרי טכנולגיה	452	1142	+21	+4.9	+5288
מאגריטכנו אופ 1	תב 370	4265	+37	+11.1	+4471

חברות להשקעה

השקעה ואחזקות

	השער	המחזור	השינוי בנקודות	השינוי ב־%	היצע/ביקוש
אוניקו ש	תב 4450	471	+270	+6.5	+622
אידיבי פתוח 2.0	3125	3752	+110	+3.7	+4429
אינקובה 0.1	1300	250			-2.0
אינקובה 0.5	690	412	+10	+1.5	+836
אלגר ש	3859	80.0	+150	+4.0	+108
אלגר ם	3873	50.0	+180	+4.9	+50.0
אלרן ש	2195	1168	+20	+.9	+773
אלרן ם	2210	50.0	+15	+.7	+100
אמישר בכ' 1.0	תב 25785	15.0	+2344	+10.0	+20.0
אמיק 1.0	תב 505	1657	+25	+5.2	+2395
אמיק 5.0	370	263			+258
גחלת 1.0	1276	70.0			-80.0
חברה לישראל 1.0	תב 6457	232	+587	+10.0	+1223
חברה לישראל 5.0	3150	394			-210
וולפסון 0.1	64000				-9
וולפסון 1.0 ש	17200	12.0			-6.0
אמפא א 0.5	8673	262	-800	-8.5	-821
פועלים השק ש	4285	140			-140
לאומי השק 0.1	תב 4520	1243	+280	+6.6	+1617
דיסקונט השק ש במו'ח	2125	5106			+340
מזרחי השק ש	8360	50.0			-12.0
מזו השק אגח 124	9680				
חירון 1.0	1757	70.0	-95	-5.0	-70.0
חירון 5.0	תב 436	4880	+40	+10.1	+4774
יצוא ש	7910	40.0			-200
ירדן א 0.1	2120	364	+20	+1.0	+389
כלל ישראל 10.0	2457	1227	+117	+5.0	+1335
כלל ישראל 50.0	1570	63.0			-76.0
לנדיק 0.1	6410		+10	+.2	+30.0
לנדיק 0.5	1800	41.0	+28	+1.1	+159
מגור 0.1	*** הפסקת מסחר ***				
מגור א 0.5	*** הפסקת מסחר ***				
עת השק ב 0.1	1790	28.0	-10	-.6	-81.0
עת השק ג 0.5	770	279	+19	+2.5	+222
מז השק ש	18650	239			-6.0
ממה א 0.1	קו 6826		+325	+5.0	+1066
ממה 0.5	קו 3864		+184	+5.0	+3497
פריון ב 2.5	קו 2168		+103	+5.0	+4266

מחקר ופיתוח

	השער	המחזור	השינוי בנקודות	השינוי ב־%	היצע/ביקוש
אמצעים מתוחכמים	1670	184	+70	+4.4	+370
גליל טכנולגיות	484	4031	+12	+2.5	+1769

דלק ונפט

	השער	המחזור	השינוי בנקודות	השינוי ב־%	היצע/ביקוש
דלק חישורמפ 1.	2399	431	+59	+2.5	+251
דלק חישורמפ 5.	1140	848			+59.0
דלק נפט אופ 2	585	2281			-830
פז חיפושי נפט	10850	62.0	+200	+1.9	+73.0
פראויל 1.0	1700	3.0	+20	+1.2	+47.0
פראויל 5.0	600	535			+325
יש.נ.ל. 6.0	1252	327	+46	+3.9	+961
נ.ג.ה. 1.0	1700	50.0			+20.0
נ.ג.ה. 5.0	786	929	+20	+2.6	+966
סיסמיקה 1.0	*** הפסקת מסחר ***				
סיסמיקה 5.0	*** הפסקת מסחר ***				
סיסמיקה אופ 1	*** הפסקת מסחר ***				
פראויל ב 0.5	2970	3.0			+47.0
צפון אמר נפט 1.	207	1689			-280
צפון אמר נפט 5.	155.0	1396			-222
צפון אמר נפט אופ	376				-152
נפטא ש	1000000		-20000	-2.0	-1.0

נסחרות במט"ח

	השער	המחזור	השינוי בנקודות	השינוי ב־%	היצע/ביקוש
זוית מ	תב 224	1000	-21	-8.6	+1000

ידיעות אחרונות
העיתון היחיד בעולם החופשי הנקרא ע"י שניים מכל שלושה קוראי עיתונים במדינה

ידיעות אחרונות
העיתון של המדינה

שערי אגרות החוב

הסידרה	השער	השינוי בנק'
4% מלוות (100% הצמדה)		
ש4003	462101.0	
ש4004	460000.0	
4.25% מלוות מדינת (שגיא)		
ק-301 תשואה 5.00%		
4101	260.1	-.3
ק-302 תשואה 4.99%		
4102	104.1	-1.4
4103	99.8	-1.4
4104	96.5	-1.3
ק-321 תשואה 5.15%		
4301	95.9	+.1
4302	91.2	+.1
4303	90.4	+.1
4304	88.9	+.1
311 תשואה 5.75%		
4201	85.2	-.7
3% מלוות מדינת (גליל)		
ק-201א תשואה 2.80%		
ש3601	30306.0	+87.0
ק-201ב תשואה 2.90%		
ש3602	27796.0	+22.0
ק-202 א תשואה 2.74%		
ש3603	26024.0	+64.0
ק-202 תשואה 2.72%		
3604	23379.0	+19.0
ק-203 תשואה 2.93%		
ש3605	21147.0	+17.0
ש3606	19921.0	+16.0
ש3607	18505.0	+15.0
ש3608	17509.0	+14.0
ק-204 תשואה 3.15%		
ש3609	16500.0	+12.0
ש3610	15180.0	+12.0
ש3611	14657.0	+12.0
ש3612	14223.0	+12.0
ק-205 תשואה 3.00%		
3613	13474.0	+310.0
ש 3614	12926.0	+303.0
ש3615	11932.0	+284.0
ש3616	10919.0	+264.0
ק-206 תשואה 3.55%		
ש3617	10005.0	+112.0
ש3618	9484.0	+107.0
ש3619	8717.0	+101.0
ק-207 תשואה 3.68%		
ש 3620	8177.0	+7.0
ש3621	7761.0	+5.0
ש 3622	7143.0	+6.0
ק-208 תשואה 3.74%		
ש3623	6677.0	+6.0
ש 3624	6282.0	+5.0
ק-209 תשואה 3.80%		
ש 3625	5715.0	+60.0
ש3626	5282.0	+57.0
ש3627	4894.0	+53.0
ק-210 תשואה 3.82%		
ש3628	4495.0	+30.0
ש 3629	4208.0	+29.0
ש 3630	3974.0	+27.0
ק-211 תשואה 3.94%		
ש 3631	3619.0	-20.0
ש 3632	3406.0	-19.0
ש 3633	3215.0	-18.0
ק-212 תשואה 3.00%		
3634	3069.0	+172.0
ש 3635	2901.0	+165.0
ש 3636	2793.0	+160.0
ק-213 תשואה 3.88%		
ש 3637	2475.0	+34.0
ש 3638	2302.0	+32.0
ש 3639	2106.0	+30.0
ק-214 תשואה 3.80%		
ש 3640	1743.0	+47.0
ש 3641	1509.0	+41.0
ק-215 תשואה 3.94%		
3642	1335.0	+1.0
ש 3643	1157.0	+1.0
ק-216 תשואה 3.24%		
3644	1083.0	+32.0
3645	976.3	+29.1
4.25% מלוות מדינת (גליל)		
ק-251 תשואה 4.80%		
3701	793.2	+6.6
ק-252 תשואה 4.94%		
3702	600.1	+12.9
ק-253 תשואה 5.05%		
3703	526.6	+.4
3751	235.2	+.4
ק-262 תשואה 4.80%		
3752	97.0	+2.8
3753	92.8	+2.6
ק-263 תשואה 5.15%		
3754	81.7	+.1
ק-271 תשואה 5.27%		
3901	86.5	-.7
3902	82.3	-.7
3903	81.6	-.7
3904	80.1	-.8
4% מלוות פיתוח (80% הצמדה)		
ש3105	244500.0	+500.0
ש3106	235500.0	
ש3108	232500.0	
ש3109	219600.0	+100.0
ש3110	219700.0	
ש3111	214600.0	
ש3112	213300.0	-200.0
ש3113	212400.0	+100.0
ש3114	206750.0	-250.0
ש3115	200500.0	-1000.0
ש3116	195650.0	
ש3117	203550.0	
ש3118	198000.0	
4%-6%-7% מלוות פיתוח ומדינת (80% הצמדה)		
ש3201	169000.0	
ש3202	168000.0	
ש3203	169500.0	
ש3204	165000.0	+2000.0
ש3205	161300.0	
ש3206	164000.0	
ש3210	161310.0	
ש3211	155800.0	
ש3212	153600.0	
ש3213	145400.0	
ש3214	142200.0	
6%		
ש3501	134000.0	
ש3502	134500.0	-1700.0
ש3503	123800.0	
ש3504	120000.0	
ש3505	118990.0	
7%		
ק-701 תשואה 4.80%		
ש3521	116472.0	-554.0
ש3524	109861.0	-553.0
ש3523	110317.0	+384.0
ק-703 תשואה 4.00%		
ש3525	109403.0	+1968.0
ש3526	109220.0	+2034.0
ש3527	107016.0	+1998.0
ש3528	104101.0	+2016.0
ק-704 תשואה 4.57%		
ש3529	102550.0	+87.0
ש3530	100150.0	+85.0
ש3531	99782.0	+84.0
ש3532	96858.0	+82.0
ש3533	96655.0	+82.0
ש3534	91045.0	+77.0
ק-705 תשואה 4.45%		
ש3535	91480.0	+917.0
ש3539	86201.0	+886.0
ק-706 תשואה 4.65%		
ש3536	90893.0	+518.0
ש3537	90749.0	+518.0
ש3538	85414.0	+488.0
ש3540	85162.0	+499.0
ש3541	82268.0	+483.0
ש3542	82091.0	+494.0
ש3543	78029.0	+471.0
ק-707 תשואה 4.64%		
ש3544	78191.0	+67.0
ש3546	76221.0	+65.0
ש3547	75980.0	+55.0
ש3548	75860.0	+55.0
ש3550	71917.0	+52.0
ש3551	74783.0	+64.0
ש3545	75963.0	+65.0
ש3549	71674.0	+52.0
ש3552	68698.0	+59.0
ש3554	68496.0	+58.0
ש3555	68496.0	+58.0
ק-709 תשואה 4.53%		
ש3553	68362.0	+189.0
ש3571	59075.0	+173.0
ק-710 תשואה 4.56%		
ש3556	65374.0	+128.0
ש3558	65238.0	+131.0
ש3559	62899.0	+126.0
ש3560	59490.0	+121.0
ש3561	59255.0	+120.0
ק-711 תשואה 4.66%		
ש3557	65776.0	+56.0
ש3572	59610.0	+51.0
ק-712 תשואה 4.65%		
ש3573	59157.0	+50.0
ש3574	54534.0	+47.0
ש3577	54460.0	+47.0
ש3578	50262.0	+43.0
ק-713 תשואה 4.60%		
ש3575	54358.0	+212.0
ש3576	54144.0	+212.0
ש3579	49905.0	+199.0
ק-714 תשואה 4.65%		
ש3580	46442.0	+39.0
ש3581	42194.0	+36.0
ש3582	38855.0	+33.0
ש3583	36065.0	+31.0
ק-715 תשואה 4.55%		
ש3584	34386.0	+41.0
ש3585	32553.0	+36.0
ש3586	30791.0	+36.0
ש3588	30727.0	+37.0
ק-716 תשואה 4.55%		
ש3587	30898.0	+37.0
ש3591	28123.0	+34.0
ש3592	28079.0	+34.0
ש3593	28013.0	+34.0
ק-717 תשואה 4.64%		
ש3589	27958.0	+23.0
ש3594	26621.0	+22.0
5% מלוות פיתוח ומדינה (בירידה במולה צמודה)		
ש3596	25410.0	+21.0
ש 3597	25290.0	+21.0
ק-718 תשואה 4.60%		
ש3590	27844.0	+24.0
ש3595	26493.0	+23.0
ק-101 תשואה 4.80%		
ש2001	113636.0	-350.0
ש2002	113184.0	-346.0
ק-102 תשואה 4.50%		
ש2003	109536.0	+904.0
ק-103 תשואה 4.50%		
ש2004	110351.0	+1013.0
ק-104 תשואה 4.50%		
ש2005	106781.0	+763.0
ש2006	106563.0	+786.0
ש2007	104465.0	+773.0
ק-105 תשואה 4.70%		
ש2008	102982.0	+87.0
ש2012	100679.0	+85.0
ש2015	97959.0	+83.0
ק-106 תשואה 4.70%		
ש2009	104566.0	-253.0
ק-107 תשואה 4.74%		
ש2010	103654.0	+89.0
ש2011	101639.0	+87.0
ש2013	101494.0	+87.0
ש2014	98811.0	+84.0
ק-108 תשואה 4.74%		
ש2016	99694.0	+303.0
ש2018	96991.0	+303.0
ש2021	93715.0	+300.0
ק-109 תשואה 4.75%		
ש2017	96187.0	+83.0
ש2019	95820.0	+82.0
ש2020	93011.0	[illegible]
ק-110 תשואה 3.72%		
ש2022	89612.0	+2688.0
ק-111 תשואה 4.70%		
ש2023	88374.0	-378.0
ק-112 תשואה 4.70%		
ש2024	82260.0	-420.0
ש2027	79227.0	-420.0
ש2031	73129.0	-416.0
ק-113 תשואה 4.40%		
ש2025	83558.0	+1072.0
ש2026	83165.0	+1073.0
ק-114 תשואה 5.10%		
ש2028	78989.0	-1859.0
ש2030	75011.0	-1822.0
ק-115 תשואה 4.49%		
ש2029	75558.0	+183.0
ש2033	69402.0	+166.0
ש2035	65767.0	+165.0
ק-116 תשואה 4.60%		
ש2032	73929.0	+63.0
ש2034	69756.0	+50.0
ש2036	66104.0	+56.0
ק-117 תשואה 4.31%		
ק-118 תשואה 4.65%		
ש2038	62987.0	+53.0
ש2040	60526.0	+51.0
2051	57201.0	+49.0
ק-119 תשואה 4.55%		
ש2039	59986.0	+350.0
ש2041	56785.0	+338.0
ק-120 תשואה 3.20%		
ש2053	54872.0	-360.0
ק-121 תשואה 0.77%		
ש2054	54352.0	+41.0
ש2056	50377.0	+37.0
ש2058	45912.0	+35.0
ק-1121 תשואה -0.49%		
ש2060	44377.0	+32.0
ק-122 תשואה 2.26%		
ש2055	52262.0	+41.0
ש2057	48583.0	+38.0
ש2059	44008.0	+34.0
ק-123א תשואה 0.11%		
ש2061	14286.0	+1019.0
ק-123ב תשואה -0.40%		
ש2062	32004.0	+23.0
ק-123ג תשואה 0.15%		
ש2063	29965.0	+678.0
דולים		
ם 16	103.6	-.2
ם 18	102.6	
ם 19	101.3	
ם 20	101.3	
ם 21	101.3	-.1
ם 22	99.3	+.3
ם 23	91.3	-.2
ש 24	87.0	+.2
ש 25	88.4	
ש 26	89.7	+1.2
ש 27	87.3	
ש 28	92.1	+1.8
ש 29	88.0	
ש 30	91.9	
ש 31	96.0	-1.0
32	92.0	+1.9
33	101.6	
ג'מצ"ר34	104.0	-.1
אגרות חוב צמודות לדולר (100% הצמדה)		
אלביט	200.0	
אלתא	1160.0	
תדיראן 84	109.5	
תדיראן 85	400.6	-.6
"אדמון" צמוד דולר ריבית קבועה		
ק-601 תשואה 8.60%		
2501	152.6	-2.2
2502	149.9	-2.2
2503	145.1	-2.1
2504	144.4	-2.2
2505	138.8	-2.2
ק-603 תשואה 7.87%		
2506	135.1	-.9
2507	130.4	-.8
ק-604 תשואה 7.71%		
2508	96.3	-.4
"ירמוך"-צמוד דולר ריבית קבועה		
ק-901 תשואה 9.40%		
7001	222.3	-5.2
7002	217.6	-4.7
ק-902 תשואה 9.30%		
7003	204.6	-3.8
7004	190.3	-3.3
ק-903 תשואה 9.05%		
7005	179.1	-2.7
ק-904 תשואה 9.13%		
7006	168.3	-.8
ק-905 תשואה 8.85%		
7007	163.9	
7008	155.6	-.1
ק-906 תשואה 9.00%		
7009	150.0	-.8
ק-907 תשואה 9.18%		
7010	140.3	-.7
ק-908 תשואה 9.18%		
7011	132.6	-.6
7012	127.9	-.6
ק-909 תשואה 9.10%		
7013	121.1	-.2
ק-910 תשואה 9.17%		
7014	105.1	-.5
ק-911 תשואה 9.20%		
7015	87.2	-.4
7016	89.3	-.4
7017	88.5	-.4
7018	88.3	-.4
7019	88.6	-.5
7020	88.5	-.4
7021	87.6	-.5
7022	87.3	-.5
ק-951 תשואה 9.51%		
7201	84.6	-1.6
"גלבוע" צמוד דולר ריבית משתנה		
ק-801 תשואה 2.68%		
ש6101	11744.0	-63.0
ק-802 תשואה 2.75%		
ש6102	7162.0	+19.0
ק-803 תשואה 2.79%		
ש6103	6464.0	+7.0
ק-804 תשואה 2.95%		
ש6104	5925.0	-15.0
ש6105	5606.0	-14.0
ק-805 תשואה 3.10%		
ש6106	5395.0	-25.0
ש6107	5195.0	-25.0
ק-806 תשואה 3.00%		
ש6108	3774.0	-20.0
ש6109	3591.0	-19.0
ש6110	3531.0	-19.0
ק-807 תשואה 3.21%		
ש6111	2911.0	-16.0
ש6112	2823.0	-15.0
ק-808 תשואה 3.19%		
ש6113	1928.0	-10.0
ק-821 תשואה 4.05%		
ש6151	741.8	-7.3
ש6152	710.8	-7.0
ק-822 תשואה 4.05%		
ש6153	617.3	-10.3
ש6154	606.2	-10.2
ק-823 תשואה 4.05%		
ש6155	391.7	-9.2
ק-824 תשואה 4.03%		
ש6156	317.3	-3.8
ק-825 תשואה 3.97%		
ש6157	238.9	-7.1
ש6158	226.3	-6.7
ק-826 תשואה 4.07%		
6159	189.5	-3.8
ק-827 תשואה 3.85%		
6160	181.0	-1.0
6161	175.1	-.9
ק-828 תשואה 3.84%		
6162	158.2	+.5
ק-829 תשואה 3.92%		
6163	146.0	+.3
6164	140.3	+.2
ק-830 תשואה 3.86%		
6165	133.5	+.1
ק-831 תשואה 3.90%		
6166	126.0	+.3
6167	123.2	+.3
6168	121.8	+.3
ק-832 תשואה 3.92%		
6169	113.7	-.7
ק-833 תשואה 3.90%		
6170	107.3	-.5
ק-834 תשואה 3.90%		
6171	76.6	-1.1
6172	75.5	-1.1
ק-851 תשואה 4.26%		
6801	80.5	-2.2

נמשכת עליית השערים במניות; מגמה מעורבת באגרות החוב

שעריהן של 250 מניות עלו, מתוכן 82 מניות שעלו בין 5 ל־10 אחוזים, 128 מניות נסחרו ללא שינוי ורק שעריהן של 29 מניות ירדו ■ ביקושים של 3 מיליון שקלים לאיגרות החוב הצמודות למדד ■ נמשכת זרימת הכספים לקרנות הנאמנות המתמחות במניות

מאת שמעון יונה

עליות השערים בשוק המניות התחדשו אתמול תוך גידול מרשים בהיקף העיסקאות. במהלך המסחר עלו שעריהן של 250 מניות מתוך זה 82 מניות שעלו בין 5־10 אחוזים. ירידות שערים היו רק ב־29 מניות, ו־128 מניות אחרות נסחרו ללא שינוי.

מחזור העסקות במניות היה גדול מהרגיל אולם אופייני לימים האחרונים והסתכם ב־7.4 מיליון שקלים.

בשוק אגרות החוב הצמודות היתה מגמה מעורבת עם נטיה לירידות שערים באגרות הצמודות לדולר. ירידות השערים נעו בין אחוז לאחוז וחצי. ירידות חדות של עד 3 אחוזים נרשמו באגרות הגלבוע.

לאגרות החוב הצמודות למדד הופיעו ביקושים של כ־3 מיליון שקלים והן עלו בדרך כלל עד אחוז אחד. מחזור העסקות באגרות החוב גדל והסתכם כ־5 מיליון שקלים.

גל של ביקושים ועליות שערים פקד אתמול את שוק המניות לאחר שביום המסחר הקודם עבר שוק זה מגמת מימוש רווחים מוצלחת ובאווירה אופטימית.

הביקושים למניות הגיעו הפעם מצד הציבור ומנהלי תיקי השקעות. אלה מימשו רווחים בתקופה האחרונה ומצאו את עצמם עם מרכיב השקעות קטן במניות בזמן ששוק המניות במגמת עליה.

במקביל להתעניינות בשוק המניות, נמשכה זרימת הכספים לקרנות הנאמנות המתמחות במניות.

התפלגות הביקושים לקרנות אלו התאימה לרמת המעורבות של מנהלי הקרנות בשוק המניות. מתוך ביקוש של 2.5 מיליון שקלים רכש הציבור קרנות של בטוחה ביותר מ־1 מיליון שקלים, קרנות הנאמנות של בנק לאומי והבנק הבינלאומי קיבלו כל אחת סכום שווה של כ־600 אלף שקלים.

יש לציין, כי הבנק הבינלאומי עורך בימים אלה מבצע לכיסוס כספים חדשים בקרנות הנאמנות שבניהולו.

בקרנות הנאמנות הסולידיות היו אתמול פדיונות קטנים, להוציא את קרן חוץ של בנק הפועלים אשר צברה סכום נוסף של 1.5 מיליון שקלים.

„גינדי" עלו ביותר מ־50 אחוז

במניות הבנקים שבהסדר הופיעו אתמול היציעים של כ־1.5 מיליון שקלים לאחר כמה ימים של ביקושים ערים והיציעים אלה נקלטו ללא שינוי בשערים. לעומת זאת, התחזקו הביקושים לכמה מניות „חופשיות" בצורה בולטת.

כך למשל, לכל אחת ממניות גינדי נרשם ביקוש של 50 אלף ע.נ. כמות המהווה כ־12.5 אחוזים מהחברה ושערי המניות עלו ב 53.3־50.5 אחוזים.

ביקוש גדול של 100 אלף ע.נ. היה במניות כלל גרלן ושערן עלה כ־6.5 אחוזים. כמו כן בלטו ביקושים גדולים של 250 אלף שקלים למניות ים המלח ושערן עלה כ־1.5 אחוזים.

המפסקות מסחר

★ שופרסל: הרווח המתואם לשנה שהסתיימה ב־31 באוקטובר 1985, הסתכם ב־2,727 מיליון שקל חדש לעומת 6,260 מיליון שקל חדש אשתקד.

★ מגורי: החברה תחלק מניות הטבה בשיעור של 1000 אחוזים. יום ה„אקס" נקבע ל־18.3.86.

★ עודד רונן מכר בבורסה ומחוץ לבורסה 1,354 מיליון ע.נ. מניות 0.5 שקל במחירים שנעו בין 2550־3140 נקודות. בנוסף לכך נמכרו 2,463 מיליון ע.נ. מניות כנות 1 שקל במחירים שבין 5,601־5,900.

★ סהר החזקות: חברת סהר רכשה בבורסה ומחוץ לבורסה 1130 ע.נ. מניות סהר החזקות 5 ב־4070־4400 נקודות.

★ אורדן: החברה הודיעה על קיום שביתה באמעלי וולקן שהינה חברת בת בבעלות מלאה של אורדן.

הדולר השחור

הדולר השחור נסחר אתמול ללא שינוי ביתר על אף המכירות הגדולות בשוק זה. מחיר הדולר נע בין 1.58־1.59 שקלים. סוחרי השוק השחור דיווחו על מכירות גדולות של דולרים מצד משקיעים המבקשים להצטרף לבורסה. המדובר באלפי דולרים לכל מוכר לעומת מאות דולרים בימים רגילים.

מבצע מכירה של יחידות השתתפות בקרנות הנאמנות של הבינלאומי

הבנק הבינלאומי פתח במבצע מכירה של קרנות הנאמנות: מור, מגוון, ומימד.

במסגרת המבצע שיימשך עד 13.3.86 יימכרו לציבור יחידות השתתפות בשלוש הקרנות במחיר היסודי, כלומר בהנחה של עד 1.5 אחוז.

המבצע נערך עקב הפעילות המוגברת בשוק ההון.

מבין שלושת הקרנות קרן מור משקיעה את רוב אמצעיה (78 אחוזים במניות הנסחרות).

הרבה סיבות בריאות מדוע **סנסודין**

להשיג בבתי המרקחת

למברשת השיניים סנסודין ראשי זיפים מעוגלים המונעים שריטות הרקמות העדינות שבפה.

2

התאחדות הסוחרים ענף התכשיטים

מודיעה לציבור הרחב ולחברות הבטוח שקיים אגוד מעריכים ושמאים מוסמכים בענף התכשיטים וכלי הכסף.

החברים באגוד זה עמדו בקריטריונים כגון קורסים גמולוגים ובחינות וקבלו תעודת הסמכה.

הציבור וחברות הבטוח מתבקשים לפנות לקבלת הערכות תכשיטים וכלי כסף **אך ורק** למעריכים בעלי תעודת הסמכה.

למעוניינים רשימת המוסמכים ניתן לקבל במשרדי ההתאחדות.

רח' וילסון 6 תל־אביב, טל.: 624524־03.

הזמנה לקבלת הצעות לרכישת כלי רכב

סוג הרכב	מספר רישוי	שנת ייצור
שברולט מסחרי	81־778־98	1981
פיאט פיורינו	83־336־49	1983

ניתן לראות את כלי הרכב חניל בחניון יצחק שדה, רח' יצחק שדה 36־34 (במרתף החניון), בתאום טלפוני מראש 231711־03. הצעות בצרוף צק בנקאי בשיעור 10% מסכום ההצעה, יש להגיש במשרד עו"ד עזריה אלקלעי, רח' בוכו 11 ת"א עד יום 7.3.86 במעטפה סגורה. המציע הזוכה לא ישחרר את הרכב בתוך 72 שעות מרגע מסירת ההודעה לזוכה, סכום הצק יחולט. דמי העברת הבעלות ישולמו ע"י הקונה. אין החתום מתחייב לקבל ההצעה הגבוהה ביותר או כל הצעה שהיא. המכירה כפופה באישור בית המשפט.

בכבוד רב,
עזריה אלקלעי, עו"ד
בתפקידו ככונס נכסים לנכסי טלנ גון (אקספורט יהוד) בע"מ

משרד הפנים
השירות לשמירת איכות הסביבה

תשירות מכין רשימה של חברות וגופים המעוניינים ומסוגלים לבצע:

- סקרים בנושאי פסולת מוצקה
- להכין תכניות הנדסיות מפורטות להקמת אתרי סילוק ותחנות מעבר לשינוע פסולת

המעוניינים להכלל ברשימה זאת יפנו בכתב תוך ציון הקע ונסיון מקצועי לפי תכתובת: מדור פסולת מוצקה, השירות לשמירת איכות הסביבה, משרד הפנים, ת.ד. 6158, ירושלים 91061.

משרד החינוך והתרבות
לשכת מחוז ירושלים
רח' דוד המלך 6, ירושלים

הלשכה בירושלים סגורה לקבלת קהל
לרגל שיפוצים
עד יום שני, כ"ט באדר א' תשמ"ו 10.3.86 ועד בכלל.

עמ' ציבור המגמים [illegible]

מועדון קוראי ידיעות אחרונות
רח' פינת בגין [illegible]
טלפון 212213

בריטניקה לנוער
(16 כרכים)
ב־6 תשלומים חדשיים
של 47 ש"ח כ"א

הזמנות בטלפון אספקה מיידית

נסגרה משחטת העופות הגדולה בארץ; 300 העובדים פוטרו

גם על שאר משחטות העופות מאיים גורל דומה לזה של „מירון": החלטת הממשלה לצמצם את הסובסידיה על העוף הקפוא העלתה את מחירו ועלולה לחסל למעשה את הענף

מאת אברהם דישון

משחטת העופות הגדולה בארץ, משחטת „מירון" במושב מירון ליד צפת, נסגרה אתמול ופיטרה את כל 300 עובדיה. המשחטה היתה בבעלותם המשותפת של אירגון מושבי הצפון ואירגון מושבי הגליל.

15 המשחטות לעופות, הקיימות בארץ, פועלות מזה זמן רב במחצית מכושר תפוקתן ופחות וחלק מהן עומד על סף סגירה. כושר הייצור של כל המשחטות בארץ מגיע לכדי 2000 טונות לשבוע. בפועל, הן מייצרות פחות מאלף טונות.

הסיבה המיידית למצב הקשה של המשחטות נעוצה בצימצום שיעורי הסובסידיה לעוף הקפוא. לאחר שנים ארוכות של הסברה ממשלתית מאסיבית להגדלת צריכתו של העוף הקפוא, שינו המשרדים הכלכליים את עמדתם והחליטו לקדם את שיווק הפטמים בשחיטה „חמה", משום שהעוף הטרי אינו מסובסד. כתוצאה מצימצום הסובסידיה התבטל פער המחירים בין שני סוגי העוף ומחיר המוצר הקפוא משתווה כיום למחיר העוף הטרי. בהעלם פער המחירים, מעדיף ציבור הצרכנים צריכת פטמים טריים ולמשחטות לא מגיעה סחורה לשחיטה ולהקפאה.

מנכ"ל אירגון מושבי הצפון, אברהם בן־מאיר אמר אתמול, כי לא היה מנוס מסגירת המשחטה ופיטורי העובדים. ההחלטה על כך התקבלה לדבריו, כאשר הסתבר, כי כבר בחודש הקרוב לא יהיו למשחטה די עופות כדי להזין ייצור, שפעל ממילא במחצית כושר תפוקתו.

גידול במכירות „תעשיות לייזר"

„תעשיות לייזר" המתמחה בייצור מכשירי לייזר ליישומים רפואיים, דיווחה על גידול במכירותיה. ברבעון השלישי של שנת הכספים הסתכמו המכירות ב־6.445 מיליון דולר, לעומת 5.3 מיליון שנה קודם.

ה„דרייבסטור" הקטן ומלחמתו בענקים

מאת נורית ארד

(אילן מאירי)

בנובמבר 1980, כשנפתחה בתחנת הדלק של רמת אביב, היה ה„דרייבסטור" בבחינת מהפכת זוטא במסחר הישראלי: מרכול על אם הדרך, הראשון והיחיד לעמוד לרשות לקוחותיו גם בשעות הערב המאוחרות.

בשנים שחלפו מאז, השתנתה מפת המסחר בליל. מרכולים רבים פתוחים עד 10 בלילה ועד חצות אפילו, ועכשיו כבר מדברים על „קו אופ", שישאר פתוח 24 שעות ביממה. היתרון היחסי, שהיה ל„דרייבסטור" בזכות החידוש שחדש, נעלם. השבוע, עם פתיחתו רבת המהומה של ה„רבמכר" בעיר המכוניות הסמוכה, הלכנו ל„דרייבסטור" כדי לשאול, אם הם נחים עדיין על זרי הדפנה.

שמואל גרינבאום, המנהל — אופטימי. לדעתו, הוא עומד בתחרות. הלקוחות הקבועים לא ינטשו. אף כי זהו מעין סופרמרקט עם ה„כל תחת קורת גג אחת", קטן המקום דיו כדי לתת יחס אישי, הוא אומר.

גרינבאום מודה, כי בימי ה„חלוציות", היו גלישות מסויימות לכיוון מחירים גבוהים יותר. כאשר זה התחיל להבריח קונים, נעשה מאמץ רציני להשוות מחירים ולסלק תרמית, שהשתרשה.

עכשיו יתרכזו במבצעים, יתנו הנחות אמיתיות, כלי בית בייבוא אישי ומחלקות חדשות כמו הלבשה והנעלה הרכה צעצועים. גרינבאום מתנחם גם בכך, שחנות מכבדת את כל סוגי ה„כסף מפלסטיק", נותנת אשראי מוגדל למי שקונה קרסט" ואצל השני תחסר תוצרת

הקופה רושמת

של שטראוס, יהיה הוא על הסוס עם ה„דרייבסטור" הקטן. כי הוא ביחסי מסחר טובים עם כולם.

דבורה וגנר, הקניינית הראשית של ה„דרייבסטור" סבלה השבוע ממיחושי בטן. היא ייחסה אותם לפתיחת ה„רבמכר". נכון, גם היא משוכנעת, שהקונים לא ינטשו את ה„דרייבסטור". אבל בכל זאת. בסכום העולה על 75 ש"ח ולקראת הד1 באפריל, מועד הארכת האשראי לכל עם ישראל, הוא כבר מכין הפתעות משלו.

ועוד דבר. אם „תנובה" וה„קו אופ" ימשיכו לריב, הוא אומר, ואצל האחר לא ימכרו גלידות „סנו־

משרד החקלאות הולך לקוסטה־ריקה

את פרוייקט הפיתוח, בהשקעה של 500 מיליון דולר, מממנת ארה"ב

מאת אברהם דישון

משרד החקלאות החל בביצוע החלק הישראלי של פרוייקט ענק בקוסטה־ריקה, מן הגדולים במינו בעולם. בראש הפרוייקט עומד פרופ' שמואל פרוהוילס, ראש הרשות לתיכנון חקלאי במשרד החקלאות.

הפרוייקט כולל פיתוח שטח חקלאי בשטח של יותר ממיליון דונם ובמסגרתו יוקמו גם חוות חקלאיות, מפעלי מזון ומפעלים חקלאיים. היקפו הכספי של הפרוייקט הוא כ־500 מיליון דולר והמימון והוא ממומן במלואו על־ידי ממשלת ארה"ב.

במסגרת הפרוייקט, המתפרס על פני שנים אחדות ואשר יבוצע בשלבים, תיצא ישראל לקוסטה־ריקה ידע ותשומות חקלאיות בעשרות מיליוני דולרים.

שערי מטבע חוץ ביום 25.2.86

המטבע	השינוי	בנקנוטים: לאומי קניה	לאומי מכירה	הפועלים קניה	הפועלים מכירה	דיסקונט קניה	דיסקונט מכירה	העברות והמחאות: לאומי קניה	לאומי מכירה	הפועלים קניה	הפועלים מכירה	דיסקונט קניה	דיסקונט מכירה	שער יציג
1 דולר ארה"ב	-0.008	1.44	1.50	1.45	1.51	1.45	1.52	1.4688	1.4872	1.4698	1.4882	1.4698	1.4883	1.4788
1 לי"ש	+0.035	2.14	2.22	2.15	2.25	2.15	2.26	2.1885	2.2159	2.1908	2.2181	2.1989	2.2238	2.2069
1 מארק גרמני	+0.005	0.64	0.67	0.64	0.67	0.64	0.67	0.6522	0.6604	0.6521	0.6602	0.6522	0.6604	0.6536
1 פרנק צרפתי	+0.002	0.20	0.22	0.21	0.22	0.20	0.22	0.2119	0.2145	0.2122	0.2149	0.2121	0.2148	0.2153
1 גולדן הולנדי	+0.005	0.56	0.59	0.56	0.59	0.56	0.59	0.5759	0.5831	0.5769	0.5841	0.5764	0.5836	0.5797
1 פרנק שוויצרי	+0.007	0.76	0.79	0.76	0.80	0.76	0.80	0.7704	0.7881	0.7798	0.7895	0.7797	0.7895	0.7838
1 כתר שוודי	+0.001	0.20	0.21	0.20	0.21	0.20	0.21	0.2036	0.2061	0.2046	0.2068	0.2038	0.2036	0.2050
1 כתר נורבגי	+0.001	0.20	0.21	0.20	0.21	0.20	0.21	0.2078	0.2104	0.2079	0.2105	0.2080	0.2106	0.2092
1 כתר דני	+0.001	0.17	0.18	0.17	0.18	0.17	0.18	0.1762	0.1784	0.1762	0.1789	0.1766	0.1786	0.1775
1 מארק פיני	+0.002	0.28	0.29	0.28	0.30	0.28	0.30	0.2890	0.2916	0.2884	0.2920	0.2884	0.2990	0.2902
1 דולר קנדי	-0.006	1.04	1.08	1.04	1.09	1.04	1.09	1.0597	1.0730	1.0601	1.0734	1.0609	1.0742	1.0645
1 דולר אוסטרלי	-0.002	0.98	1.08	1.00	1.08	1.01	1.08	1.0399	1.0529	1.0309	1.0519	1.0307	1.0517	1.0460
1 ראנד דרא"פ	+0.002	0.67	0.74	0.65	0.75	0.63	0.79	0.7469	0.7562	0.7446	0.7538	0.7447	0.7530	0.7490
10 פרנקים בלגיים	+0.005	0.31	0.32	0.31	0.33	0.30	0.32	0.3148	0.3188	0.3186	0.3226	0.3180	0.3220	0.3202
10 שילינגים אוסטריים	+0.000	0.91	0.95	0.91	0.96	0.91	0.95	0.9268	0.9384	0.9280	0.9404	0.9279	0.9395	0.9384
1000 לירטות איטלקיות	+0.000	0.94	0.98	0.94	1.00	0.93	1.00	0.9572	0.9692	0.9562	0.9682	0.9584	0.9705	0.9652
100 ינים יפאניים	+0.000	0.79	0.82	0.79	0.85	0.80	0.84	0.8093	0.8194	0.8094	0.8195	0.8116	0.8210	0.8157
1 דינר ירדני	-0.021	4.06	4.29	3.62	4.07	3.95	4.18	—	—	—	—	—	—	4.0002
1 לירה לבנונית	-0.004	—	—	—	—	0.85	0.87	—	—	—	—	—	—	0.7516
1 לירה מצרית	-0.005	0.80	0.85	0.80	0.85	0.79	0.84	—	—	—	—	—	—	0.8600

קרנות הנאמנות: מחירים ותשואות ביום — 25.2.86

שם הקרן	מחיר: היחידה	מחיר: הפדיון	רווחי היום בשקלים	התשואה היומית באחוזים
אב	3607.79	3556.20	+50.51	+0.47
אבוקה	23438.98	23211.15	+167.40	+0.73
אביב	25551.81	25297.06	+632.85	+2.57
אגוז	1096.02	1074.52	+0.41	+0.04
אדיר	1185.31	1161.51	+1.32	+0.11
אורם	1419.72	1392.10	+24.74	+1.81
אופיר	1409.54	1381.20	+2.82	+0.20
אור	396.98	388.58	+0.26	+0.07
אידין	309.63	303.29	-0.02	-0.01
אורלי	18649.36	18419.54	+101.97	+0.56
אורן	8561.70	8393.56	+55.12	+0.66
אייל	2683.82	2631.45	+9.68	+0.37
איילת	3581.30	3502.66	+21.63	+0.62
אירוס	3741.81	3659.21	+8.61	+0.24
איתן	526.35	515.45	+1.45	+0.28
אלון	7468.57	7321.56	+0.11	+.00
אלמוג	543.53	532.86	+1.74	+0.33
ארז	578.20	567.01	+11.25	+2.02
אש	107.48	105.13	+0.18	+0.17
אשל	472.70	463.49	+0.22	+0.05
אתרוג	1055.61	1050.35	+5.69	+0.54
ברולת	1482.67	1454.46	+15.43	+1.07
ברוש	5407.43	5301.37	+58.19	+1.11
ברק	5484.15	5453.74	+55.05	+1.02
ברקת	711.73	697.71	-0.75	-0.11
בכיש	1029.88	1009.44	+4.65	+0.46
גבע	763.35	751.92	+1.07	+0.14
גורן	520.44	510.11	+2.59	+0.51
גיא	6945.41	6842.36	+20.56	+0.30
גיל	2010.24	1972.04	+31.05	+1.60
גלית	465.33	462.97	+0.84	+0.18
דובדבן	1494.84	1480.36	+23.96	+1.65
דוכיפת	3210.85	3148.29	+17.85	+0.57
דולב	1097.78	1074.18	-1.17	-0.11
דורון	1143.62	1121.39	+0.50	+0.04
דותן	206.47	202.68	-0.12	-0.06
דליה	353.58	346.62	+7.30	+2.15
דרור	3102.14	3043.42	+29.39	+0.98
דקל	3758.98	3686.39	+79.76	+2.21
הדס	25578.24	25346.85	+179.59	+0.71
ורד	369.98	362.70	+2.70	+0.75
זהבית	2259.86	2206.14	+27.42	+1.26
זוהר	14470.46	14225.19	+3.60	+0.03
זיו	13745.03	13540.32	+19.96	+0.15
זמיר	3154.64	3093.20	+71.89	+2.38
חוחית	123.68	120.97	+0.13	+0.11
חליפין	101.47	100.91	+0.01	+0.01
חלמיש	531.26	520.76	+1.12	+0.22
חץ	100.78	100.38	+0.21	+0.21
טופז	1106.79	1080.64	+0.63	+0.06
טל	3646.28	3598.19	+68.33	+1.94
יבול	580.14	568.79	+2.99	+0.53
יהלום	1359.26	1332.58	+21.02	+1.60
יסודות	29131.38	28909.86	+299.82	+1.05
יערה	505.00	493.88	+1.98	+0.40
כוכב	654.96	642.44	+13.62	+2.17
כחל	115.03	112.77	+0.43	+0.58
כלנית	388.13	380.49	+8.10	+2.18
כספית	582.56	576.71	+0.45	+0.08
כרמל	109.16	106.92	+0.45	+0.42
כתר	821.24	804.98	+1.16	+0.14
להט	3113.27	3053.23	+31.10	+1.03
למשקיע	88947.60	87145.00	+860.10	+1.00
לפיד	8144.87	7987.45	+37.12	+0.47
לקט	1851.15	1323.46	+0.60	+0.05
לשם	713.58	699.49	+2.13	+0.31
מבחר	878.74	861.19	+1.26	+0.15
מבטח	2502.70	2479.1	+0.10	+.00
מגד	187.10	184.39	-0.52	-0.28
מנוף	2345.80	2355.6	+22.40	+0.97
מגל	558.29	547.55	+2.77	+0.51
מור	1016.90	1012.30	+25.90	+2.63
מורן	571.18	565.74	+7.31	+1.35
מטח	22329.13	21739.82	+186.20	+0.86
מיתר	673.48	670.05	+0.50	+0.07
מעוף	2790.00	2647.60	+57.40	+2.22
מעיין	627.50	615.43	+0.18	+0.03
מקשה	741.99	727.45	-0.22	-0.03
מרגלית	876.13	859.28	+8.91	+1.05
מרום	866.81	850.18	+0.21	+0.02
נוגה	18863.38	18583.45	+73.73	+0.40
נטיף	540.10	529.54	+14.61	+2.84
נטע	328.86	322.25	+4.93	+1.53
נילי	3270.53	3221.94	+69.47	+2.20
סביון	376.22	371.56	+8.53	+2.36
סגולה	110.96	108.73	+0.05	+0.05
סלע	740.64	726.00	+3.58	+0.50
סנונית	3584.92	3514.45	+17.05	+0.49
סער	569.44	559.20	+1.96	+0.35
ספיר	813.34	810.79	-0.46	-0.09
עדיף	585.50	574.56	+6.93	+1.22
עידית	1492.68	1463.40	+23.79	+1.65
עירון	5194.04	5119.42	+29.51	+0.58
ענבר	1146.23	1120.30	-0.07	-0.01
ענת	1953.64	1907.52	+12.65	+0.67
עפרוני	986.74	965.04	+3.20	+0.33
ערמון	291.74	286.05	-0.41	-0.14
פיא	1106.45	1084.70	+6.09	+0.66
צבר	514.19	503.92	+1.37	+0.27
צופית	1192.72	1169.25	+6.54	+0.56
צמיר	770.01	753.28	+0.94	+0.12
צמיחה	5649.30	5571.45	+44.77	+0.81
צמרת	1385.97	1361.39	+3.77	+0.28
קלע	1538.42	1522.80	+11.86	+0.78
קרנית	15142.89	15019.64	+101.92	+0.68
רקפת	420.58	412.27	+12.08	+3.02
רשף	613.16	599.95	+1.07	+0.18
שביט	580.48	569.16	+1.82	+0.32
שהם	780.75	764.29	-2.05	-0.27
שירה	28225.73	27681.90	+311.22	+1.14
שמיר	62239.58	61003.51	+155.93	+0.26
שנהב	480.85	473.93	+10.30	+2.16
שסק	15305.91	14951.24	+301.63	+2.06
שקד	611.81	600.38	+0.34	+0.06
תאנה	1683.65	1667.00	+18.66	+1.13
תבור	705.65	695.22	-0.78	-0.11
תדהר	5151.62	5125.01	+83.19	+1.63
תהילה	96.91	94.79	-0.65	-0.66
תירוש	460.30	444.9	+1.50	+0.36
תקוה	1004.93	985.24	+0.43	+0.04
תפוח	974.18	966.87	+1.10	+0.11
תרשיש	1184.29	1160.91	+2.07	+0.18
תשרי	849.96	844.86	+1.62	+0.47

שיעורי התשואה חושבו ע"י צוות הכלכלנים של מיטב — חברה לייעוץ פיננסי ולניהול תיקי השקעות

ב·פיס שואלים ב·מ.ל.ל. קונים!

*** שלושה תשלומים שקליים**

בתערוכת פיס 1986 תוכל למצוא מגוון רחב של מחשבים ותוכנות לשרות המשרד, התעשיה וארגונים עסקיים מגוונים. אנו במ.ל.ל. יכולים להציע לך תערוכה נייחת של ציוד ממיטב חברות המחשבים בעולם, כמו: IBM, COMPAQ, TANDY (RADIO SHACK), TEXAS INSTRUMENTS, CORVUS, HAYES ועוד. בשבוע זה אנו מכריזים על מוצרים חדשים.

אנו מציעים לך לסייר בתערוכת פיס '86 ולקבל הצעות מחיר, בוא אלינו למ.ל.ל. והשווה, ותווכח שאצלנו כדאי לקנות. לרשותך מגוון של הצעות מפתות שנועדו לאפשר התחלת שנת כספים הבאה עלינו לטובה עם מערכת ניהול עסקי.

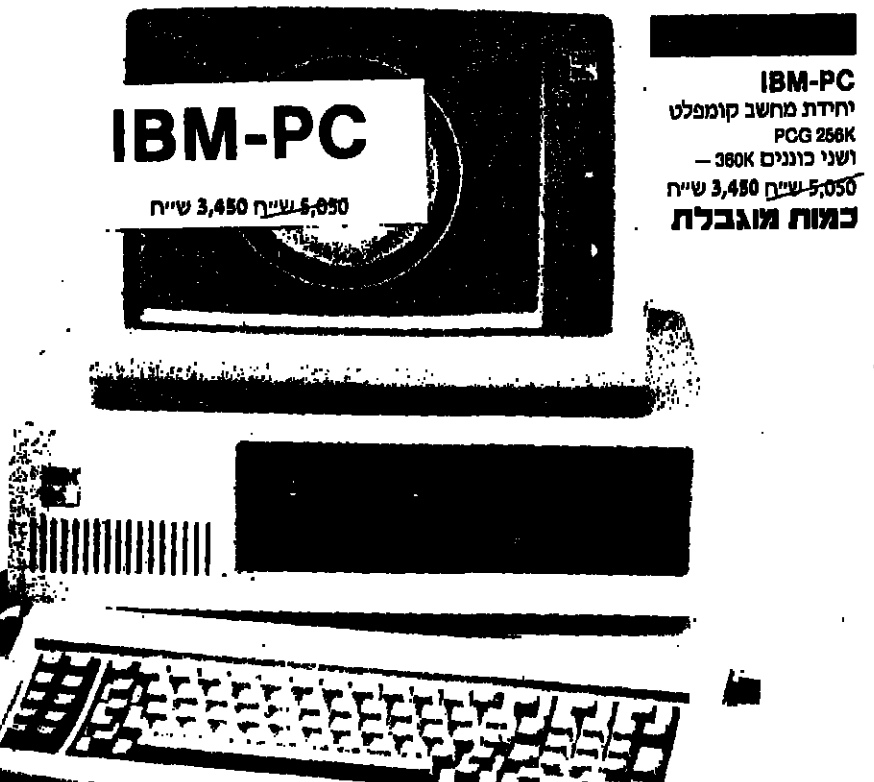

IBM-PC
יחידת מחשב קומפלט PCG 256K ושני כוננים 360K — ~~5,050 ש"ח~~ 3,450 ש"ח
כמות מוגבלת

מדפסות יוקרה
מדפסות ו.ד הידועות באמינותן ובכושר עבודתן, מגוון רחב של מדפסות צרות ורחבות במהירות עבודה עד — 300 CPS.

★ מדפסת 1680 ו.ד — רחבה. מהירות עבודה 300 CPS
שאל על המחיר.

★ מדפסת שאין שני לה — 1655 ו.ד מאפשרת לך להחליף את סגנון ולשון ההדפסה לפי צרכיך. מדפסת צרה במהירות של 150 CPS במחיר של 1,795 ש"ח.

XENIX 5

TEXAS INSTRUMENTS (T.I.)
★ מחשב סופר מיקרו הראשון שעובד תחת XENIX 5.
★ בעל יכולת גידול זכרון פנימי עד 15MB!!!
★ מהירות עבודה גדולה יותר.
★ מערכת הפעלה XENIX 5 ו־MS-DOS.
★ אידאלי לעבודת תיכ"ים ואינטלגנציה מלאכותית.
★ תחת XENIX 5 תוכל לחבר עד 8 משתמשים.
★ תמיכה בעברית

ספרי הדרכה במבצע
★ לוטוס 1,2,3 — 24 ש"ח
★ הכרת ה־PC ומערכת ההפעלה — 24 ש"ח

פתוח עד שעה 19.00
המבצע עד ל 28.2.86

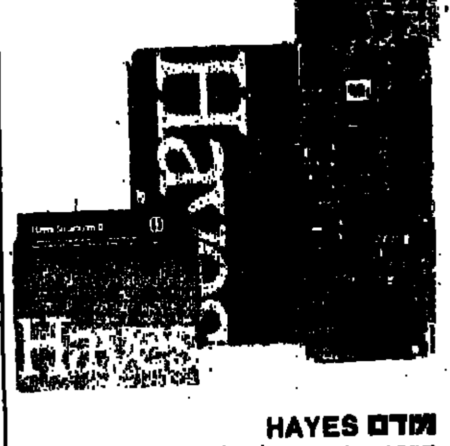

מודם HAYES
החברה המחזיקה למעלה מ־70% משוק המודמים למיקרו מחשבים. המוצר הנבחר במשך שנים רצופות.
SMART MODEM 1200/300
SMART MODEM 2400
שאל על המחיר

★ **מודם תואם HAYES**
CERMETEK 300/1200 — ~~890 ש"ח~~ 640 ש"ח.

★ **מודם רב תכליתי STEEBEK**
מותאם לכל סוגי המהירויות ומעגלי התקשורת הקיימים בקווי חיוג. המודם שנבחר ע"י חברת בזק לשרת את מנויי ישראל.
שאל על המחיר.

המחירים אינם כוללים מע"מ

קונה מחשב? עשה לך כלל קנה במלל!

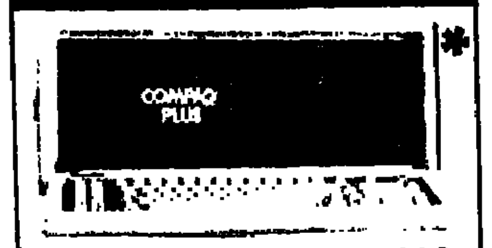

COMPAQ
החברה שזכתה בתואר המחשב הנבחר של 1985 בארה"ב.
★ מחשב שולחני COMPAQ PLUS 640K עם דיסק קשיח 10MB ~~9,850 ש"ח~~ 6,150 ש"ח. כמות מוגבלת.
★ מחשב נייד COMPAQ PORTABLE AT-286 640K דיסק קשיח 30MB 10,950 ש"ח.

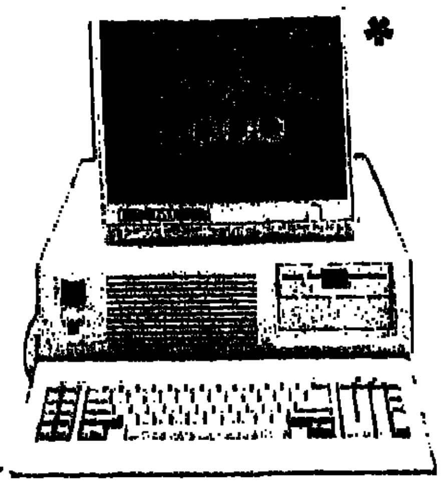

TANDY
חברת מלל באה להכריז על מחשב היוקרה TANDY 3000 מתוצרת החברה המובילה בעולם בתחום מיקרו וסופר מיקרו מחשבים. השבוע במבצע TANDY 3000 תואם AT 256K ו־20MB דיסק קשיח מערכת קומפלט — ~~9,950 ש"ח~~ 7,950 ש"ח.
כמות מוגבלת.

★ תואם PCAT
★ 12 חריצים תואמים ל־PC
★ מעבד 80286 — 8MH
★ זכרון פנימי עד 12MB!!!
★ מערכות הפעלה XENIX, DOS.

*** מערכות משולבות**

★ מערכת רב משתמשים
קומפלט הכוללת:
- מחשב TANDY 3000 512K
- שני מסופים
- מדפסת רחבה 160cps
- תוכנת הנהח"ש פיננסית לרב משתמשים.
14,950 ש"ח

★ **מעבד תמלילים**
מחשב PC 256K ושני כוננים קומפלט עם תוכנה לעיבוד תמלילים
~~3,300 ש"ח~~ 2,595 ש"ח

★ **הנהח"ש**
— מחשב PC/XT TANDY
— דיסק קשיח 10MB
— תוכנה להנהח"ש פיננסית
~~7,650 ש"ח~~ 5,950 ש"ח

★ **תוכנה סטאטיסטית**
הידועה ביותר TSP שהותקנה בבנקים, המחשב הכללי, סאיטקס ואוניברסיטת ת"א
1,445 ש"ח

מ.ל.ל.
המוביל הארצי בתעשיית המידע והמחשבים בישראל

רח' הבונים 9 רמת־גן. ע"י גשר ההלכה חניה בשפע. טל. 7515519 (3 קווים)
רח' החשמונאים 91 ת"א. טל. 252884, 2662926

ועדת הכספים תאשר את העברת צי"ם וחובותיה לידי הממשלה

האישור צפוי להתקבל כבר בשבוע הבא □ "החברה לישראל תשתחרר מן הערבות בסך 30 מיליון דולר, שנתנה לחובות צי"ם □ איש העסקים יוסי ורדי מוזכר כמועמד אפשרי לראשות מועצת המנהלים החדשה

מאת אריה אבנרי

ועדת הכספים של הכנ־סת תאשר, כנראה כבר בשבוע הבא את ההסדר העקרוני, שהושג בין המ־משלה לבין איש העסקים הבינלאומי שאול אייזנב־רג בדבר העברת מניותיו בצי"ם לבעלות הממשלה.

עם העברת מניות צי"ם לידי הממשלה, יהיו בידיה 90 אחוז מן השליטה (10 אחוז הם בידי "חברת העוב־דים"), ואילו "החברה לישר־אל" שבשליטתה של קבו־צת אייזנברג, תשתחרר מן ההכרח להשקיע משאבים נוספים בצי"ם, דבר שאין היא מוכנה לעשותו.

בפגישה, שהתקיימה לפ־ני כמה ימים בין ראש המ־משלה שמעון פרס לבין שאול אייזנברג, שבא ארצה לשם כך לימים אחרים, נדונה ההצעה, ש"החברה לישראל" תחזיר לממשלה את מניותיה בצי"ם (50 אחוז מן השליטה) בתמורה להסכמת הממשלה לשחרר אותה מן הערבות בסך 30 מיליון דולר, שנתנה ה"חברה לישראל" לחובות צי"ם.

מנכ"ל "החברה לישר־אל" מנחם עצמון אמר בת־שובה לשאלה: "הכדור נמ־צא עתה בידי הממשלה ואנו מצפים להכרעתה. בינ־תיים נמשכים העסקים כר־גיל".

באחרונה הועלה שמו של יוסי ורדי, לשעבר מנכ"ל משרד הפיתוח וכיום איש עסקים פרטי ויועץ הבנק העולמי, כמועמד אפשרי לתפקיד יו"ר מוע־צת המנהלים של צי"ם. בת־שובה לשאלתי, אמר ורדי: "אמנם שוחחו אתי פעם אחת בעניין הזה, אך לא קיבלתי הצעה רשמית. אם אקבל הצעה כזאת, אתייחס אליה בהתאם".

המקש מ"מכש"

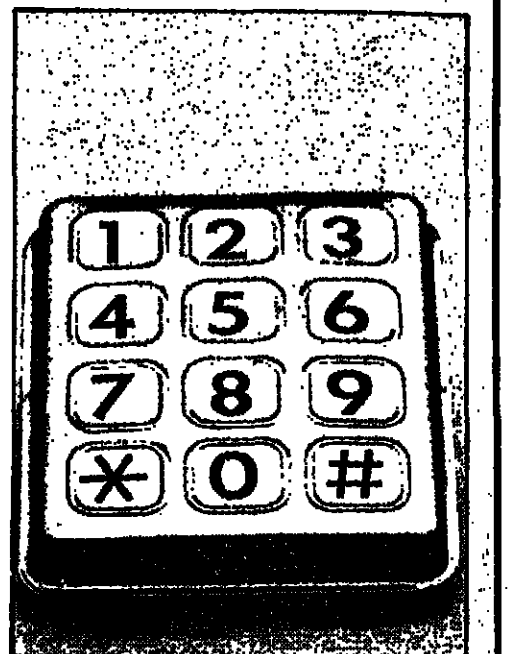

קיבוץ כרם שלום רכש את זכויות הייצור והשיווק של לחצן אלקרוני חדיש בעל טכנולוגיה בלתי מתבלית, שפותח בארה"ב. לדברי מנהלי "מכש", מפעל המפסקים של הקיבוץ, יכול המקש החדש לפעול בתנאים קשים במיוחד, לרבות לחות, זעזועים, אבק וחום גבוה. אף כי הוא נתון במעטפת פלדה קשיחה, נענה המקש לכל מגע ולכן יתאים לשימוש גם במכשירי בנק אוטומטיים, במעליות ובמכשירי טלפון ציבוריים.

גילגול תפ"סים: היום אפשר להפסיד מזה

מאת בני ברק

ההפחתה האחרונה בשערי הריבית, שמשל־מים הבנקים על פקדונות תפ"ס, הקטינה עוד יותר את כדאיות גילגולם במט־רה להגדיל את הרווח, שכן, ככל שיורדת הרי־בית, "בולעת" חלק גדול יותר ממנה העמלה, שגו־בים הבנקים לביצוע פקו־דות קניה ומכירה.

מחישובים, שערך בנק הפועלים עולה, כי גילגול התפ"ס "כדאי שולית", רק כאשר סכום ההפקדה הוא 100 אלף שקלים חדשים לפחות ובתנאי, שהגילגול מתבצע כאשר החשבון הוא ביתרת זכות. אם החשבון בחובה – עלול גילגול התפ"ס לגרום הפסד כספי לבעל הפקדון.

חישובי הבנק מורים, כי מי שהפקיד 10 אלפים שק־לים בריבית של 17 אחוז לשנה, יקבל כעבור 7 ימים ריבית של 32.6 שקל. אם יבצע פעולת גילגול של הכסף, כלומר ימכור את התפ"ס לאחר 3 ימים ויר־כוש במלוא הסכום (כולל ריבית) תעודות תפ"ס חד־שות, יגדיל את רווחיו ב־3 אגורות חדשות ויקבל 32.63 שקלים חדשים. אלא שזוהי תמונה מסולפת במק־צת: גילגול הפיקדון עצמו מחייב את החשבון בשתי פעולות ובסופו של דבר יפ־סיד בעל פיקדון כזה 17 אגורות. אם בביצוע אחת משתי הפעולות היה החש־בון בחובה – יפסיד בעל הפיקדון 32 אגורות; כאשר שתי הפעולות נעשות בחש־בון בחובה, יהיה ההפסד 47 אגורות.

בפיקדון של 50 אלף שקל באותו שער ריבית יניב 163.01 שקל ל־7 ימים, או 163.14 שקל, אם יגולגל כעבור שלושה ימים. אלא שגם כאן "אוכ־לת" העמלה את הרווח הנר־סי וגורמת הפסד למשקיע. אם שתי הפעולות נעשות כאשר החשבון ביתרת זכות, יהיה ההפסד קטן יח־סית – רק 7 אגורות. אם פעולה אחת נעשתה בזכות והשניה בחובה, ההפסד הוא 22 אגורות חדשות, ואם שתי הפעולות נעשו כאשר החשבון בחובה – ההפסד הוא 37 אגורות.

בפיקדון של 100 אלף שקל יקבל המשקיע 326.03 שקל ריבית לאחר שבוע, או 326.29 שקל, אם תיעשה גילגול. לאחר ניכוי העמ־לות של שתי הפעולות בחשבונו, ישאר לבעל פיק־דון כזה רווח נטו מפעולת הגילגול בסך 6 אגורות כא־שר שתי הפעולות בזכות; הפסד של 9 אגורות כאשר פעולה אחת בזכות והשניה בחובה והפסד של 24 אגו־רות כאשר שתי הפעולות מבוצעות בחשבון בחובה.

אופנהיימר יחנוך המוזיאון על שמו

מאת אברהם דישון

הארי אופנהיימר

הארי אופנהיימר, המוגדר כאיש העשיר ביותר בעולם, יגיע ארצה ביולי כדי לחנוך אישית את מוזיאון היהלומים הישראלי, שייקרא על שמו.

בניית המוזיאון, מסתיי־מת והולכת בבניין בורסת היהלומים ברמת גן. את הר־עיון, לקרוא את המוזיאון על שמו של אופנהיימר, שהיה נשיא סינדיקט היהלומים במשך שנים רבות, הגה נשיא בורסת היהלומים בישראל, משה שניצר.

במכתב שקיבל שניצר מחותן השמחות, מודיע אופ־נהיימר, כי לא יחמיץ את ההזדמנות לבוא לארץ לט־קס חנוכת המוזיאון.

המוזיאון, שישתרע על שטח של 500 מ"ר, יכלול תצוגת יהלומים מכל העו־לם וכן יודגמו בו תהליכי כריה, עיבוד וליטוש של יהלומים, מסביב למוזיאון, שיהיה פתוח לקהל הרחב, יוקמו חנויות לתכשיטים.

משה"ב בקצב של וידיאו דתי

חברת הבניה בעלת האוריינטציה הדתית פותחת שני משרדי מכירה חדשים במרסיי ובליון

מאת נורית ארד

חברת משה"ב המתמחה בבניית דירות ווילות לאוכלוסיה הדתית, הצליחה להרחיב את היקף השי־ווק שלה בארה"ב ובאירופה. החברה, השייכת בחלקה למפד"ל, מכרה בחו"ל 60 יחידות דיור בחודשים האחרונים.

משה"ב מציעה לציבור הדתי בתים מצויידים במע־ליות שבת, ומטבחים עם כיורים כפולים למהדרים וכן מרפסות מיוחדות לבניית סוכה.

מנכ"ל החברה, יצחק יגר אומר, כי בקרוב יוחל במסע שיווק רציני. לחברה יש כבר משרדי מכירות בדרום מנהטן בניו־יורק וכן בפריז, ציריך ולונדון והיא עתידה לפתוח בקרוב עוד שתי סוכנויות בצר־פת, במרסיי ובליון.

זוגות צעירים תושבי חו"ל, הרוכשים דירות משה"ב, מעדיפים את רעננה, שם נמכרות הדירות במחירים שבין 62 אלף דולר ל־120. משפחות מבוג־רות יותר רוכשות להן בדרך כלל דירה שניה בירוש־לים. המחירים – החל מ־66 אלף דולר ועד 140 אלף לקוטג'.

כדי לשכנע את קהל הלקוחות הפוטנציאליים, הכינה משה"ב סרט וידיאו על חיי הקהילה הדתית בישראל, אותו היא מציגה במרכזי המכירות שלה בעולם. יגר אומר, כי לפי הנתונים שבידיו, רובם של אלה, שעלו בשנים האחרונות מארצות אנגלו־סקסיות, הם דתיים או מסורתיים למחצה.

השקם: עוברים לבית חדש בלי המלאי הישן

עם פתיחת החנות החדשה ב"מגדלי הנביאים", מחסל השקם את הסחורה בחנויות הישנות בחיפה: מסתבר, שזה זול יותר

מאת שושנה חן

אפילו להם ימכרו בהנחה של 6 אחוזים במבצע החיסולות המיוחד, שעורך השקם לתושבי חיפה. במבצע יוצעו מוצרים סחורות משתי של מלי־ון וולד.

המבצע הוא בבחינת "מכירת חיסול המלאי" לקר־את פתיחתו של סניף השקם החדש ב"מגדלי נביאים" [illegible] כלכלני הרשת ערכו חשבון והגיעו למסקנה, כי זול יותר למכור את מלאי שתי החנויות הקיימות בהנחות, מאשר להעביר את כל הסחורה לחנות החדשה.

זה גם משתלם יותר, אם תובא בחשבון העליה הצפויה בתעריפי המוביל, שיגיע במבצע [illegible].

[illegible]

תערובת בפיוש חדש

[illegible]

3164 ממליצים

שקנו 3164 חייגנים

445 ש"ח ו־2 תשלומים במבצע

אם 3164 חייגנים שנמכרו בשנה האחרונה, זו לא סיבה מספיק טובה לקנייה, אזי כדאי לך להמשיך לקרוא, למה OTRON הינו החייגן של המדינה.

■ הפעלה קלה, פשוטה ונוחה. ע"י לחיצה אחת חייגן מתבצע אוטומטית ואתה משיג המנוי המבוקש, כולל חיוג בינלאומי ישיר ■ המחיר – אתה לא משלם פער תיווך ולכן לא תמצא במחיר כזה שום חייגן שהוא גם אמין, גם יעיל וגם במבצע ■ החייגן מתחבר לכל טלפון, מערכת רב קווית ומרכזיה ■ ליבו של האוטרון הוא מיקרו מחשב והוא משמש גם כשעון וכמחשב משרדי רגיל ■ 20 זכרונות + "נודניק" ■ תצוגה דיגיטלית של המספר בעת החיוג ■ שרות: לא תזדקק והיה אם... גם בשטח זה אנו הטובים ביותר בארץ. המחיר כולל מ.ע.מ. להשיג בכל החנויות המקושרות.

ד.א.פ.בע"מ 22 שנות מוניטין, רח' גרוזנברג 18 ת"א טל' 664555

צימסרין/גורקן

התיאטרון הלאומי הבימה

המלך מתיא הראשון היום 16.00 ו־18.30, מחר 27.2 16.00, 18.30
צחוק פיאט בחיים הערב 26.2 • מחר 27.2
עוולת – ביסורתי הערב 26.2 • מחר 27.2
ניסים ונפלאות בקופסות מוצ"ש 1.3

התיאטרון הקאמרי

קסטע – הצגות ה־100 היום 26.2 4.30, 8.30; מחר 27.2 • מוצ"ש 8.3
קידוש – בצוותא הערב 26.2 • מחר 27.2
יאקיש ופופצ'ה – קומדיה מוסמת מוצ"ש 1.3 • יום א' 2.3
רבע פרא, אחרונות, קומדיה יום ה' 6.3 • מוצ"ש 22.3

התיאטרון העירוני חיפה

תפאים – תיאטרון חיפה הערב 26.2 לסדרה 8, מחר 27.2 לסדרה 6, מוצ"ש 1.3 לסדרה 38
יאנוש קורצ'ק הערב 26.2, מחר 27.2
תאי, ת"י ויפה (אולם כהן) הערב ומחר ב־16.30

טלית הפקות מציג:

טלפורים

כוכבי הטלויזיה בהופעה חיה

הארוע המרכזי בחג פורים לכל המשפחה

מתחייל להקת קיד וידאו ★ בילי הפסי (כרים מתהילה)
★ירדנה ארזי זמרת השנה
גידי גוב ★ חנה לסלאו
אייל גפן ★ שרי צוריאל (קיפי)
דורון מזר ★ מיקי קם
חיים שפיר ★ ורדינה כהן ★ מישל יעקובי
100 רקדנים של סטודיו למחול "חדרה"
סופרמן ★ נילס ואוזי הבר ★ פינוקיו ★ הקטקטים
ספיידרמן ★ אשת חייל ★ הדבורה מאיה
הדמויות המצויירות בהופעה חיה כחלק מהעלילה

כל המביא 4 מכסים של פרינגלס תנובה יקבל 20% הנחה על כרטיס (במשרד לאן ובקופות ההיכל בימי ההצגה)

כלי נגינה ימהה – כלי זמר

היכל הספורט יד אליהו פורים 24, 25, 26 מרץ

כרטיסים ניתן להשיג: "לאן" דיזנגוף 101 פסז' הוד טל. 230898, 247373, 03-231189 וביתר המשרדים בארץ.

בית החייל הערב – כל "הכרטיסים נמכרו"

זה לא כל־כך נעים לראות קופה סגורה... הכינו כרטיסים מראש !!!

קן הפקות מציג:

איך להיות אמא יהודיה בעשרה שעורים

קומדיה

רבקה מיכאלי

מני פאר

משתתפים: נירה אנקורי, מוטי כץ, איתן פריבר, נידה רבינוביץ, לואיס רוזנברג

מאת: פאול פוקס. ע"פ ספרו של דן גרינברג. נוסח עברי: דן אלמגור. ייעוץ: יאיר גרבוז. במאי: ישראל גוריון

"בשבוע הבא אשלח את אמא, חסר לי שלא..." אמיר אוריון "העיר"

משהו חדש ב"מרתף ראשון"

בימי רביעי ומוצ"ש בין השעות 20.30 – 22.00

ג'אז עם מיטב האמנים:

הערב יום ד' 26.2 • שלישיית נחום פרפרקוביץ'
במוצ"ש 1.3 – שלישיית דני גוטפריד

מרתף ראשון – אלנבי 11 ת"א הזמנת מקומות בטל. 03-655834 פתוח ערב ערב

נשים ב־½ מחיר + משקה ב־קולוסאום

כל יום חמישי גברים מעל 25 בלבד. הופעה נאה חובה!

אטרקציה – פאב – מסעדה

אטרקציה־אירועים חוויה לך ולמוזמנים

דיזנגוף 193 ת"א 03-232388

קניה – ומכירה משטחים מעץ

למלגזות, בר הילל ושותי בע"מ 03-355384 ובבית 03-909725

סופשבוע בסוויטה פרטית

דן נתניה

בדן־נתניה יש לך נוחות של 5 כוכבים

לרשותך סוויטה פרטית (או דירת סטודיו) מרווחת בטוב־טעם, שבה תוכל ליהנות משקט ומאווירה רגועה המאפיינת את דן־נתניה.

רוצה לבלות?

מחוץ למלון מחכים לך בתי־קפה ססגוניים, חנויות יוקרה ומרכזי בידור במידרחוב החדש של העיר. המידרחוב נמצא ממש ליד מלון דן־נתניה. לאורחי המלון כניסה חופשית למועדון יוקרתי.

בואו לסופשבוע בדן־נתניה – מיום ו' בצהריים עד יום א' בבוקר או מיום ו' בבוקר עד שבת בערב. תיהנו משפע של שלווה נעימה, ארוחות טעימות ושרות אישי ומיוחד.

המחיר 85 ש"ח ליום לזוג כולל ארוחות בוקר. לא כולל מע"מ

להזמנות: מלון דן נתניה, טל' – 053-30044. דן שרות הזמנות, טל' – 03-641112/3
★ למזמינים יומיים לפחות – סוויטה במחיר חדר רגיל.
★ מספר הסוויטות מוגבל.

THE DANS

The Dans of Israel Hotels and Resorts

האולפנים המאוחדים הרצליה גבעתיים/הד הפקות

נמשכת ההרשמה לקורסים הבאים: מרץ – אפריל – מאי

קריינות – רדיו והגשה טלויזיונית בהנחיית דן כנר

איפור – קולנוע וטלויזיה

צילום – וידאו וטלויזיה

פרטים והרשמה: רח' ויצמן 65 גבעתיים, טל. 03-317111 בין השעות 9.00 – 21.00

אליו "קשר" לפנויים/יות

הדרך הישירה והנאה להכיר בני זוג

להזמנות חייג/י 03-732839, 04-446023

21.00-09.00 ; בשבת (העלונים ארציים)

בנק אגוד לישראל בע"מ

הודעה ללקוחות בנק אגוד

מופעי תיאטרון-בידור-מוסיקה

יהודית רביץ – דרך התשי

כחול לבן בצבעים – רביו בידור אקטואלי

כוכב הקולנוע ומחזות הזמר תיאודור ביקל

כוכב הזמר היווני טריפונס ולהקתו – "צלילי הים התיכון"

יהודה פוליקר – עיניים שלי – בהופעה

בית ציוני אמריקה

מועדונים

דלקריה – אלי קניאל

קליוסטרו הקוסם הפנטסטי

קסמים מרשימים בהופעה שלא תישכח.

להברות, מוסדות, ועדי עובדים, בתי־מלון, מסיבות ועוד לפרטים ולהזמנות טלפן דחוף עכשיו 03-236592

מוחד לפורים – עכשיו אצלך על הבמה!

מועדון קוראי ידיעות אחרונות

טלפון 212213

נוסעים לחרמון

הרשמה:
★ אגד־תיור בן יהודה 59 ת"א 03-242271 ובכל סניפי אגד־תיור.
★ במשרדי חוף גולן דיזנגוף־סנטר שער 4 טל. 03-200984.

עקב השביתה במלון אסטוריה

ערב הכרויות 30+

בסגנון אחר במועדון אורלוגין בן יהודה 77

בהנחיית הזמר חיים רוטר

★ ריקודים מכל הזמנים ★ שירה ★ הזמר נוסמי אלפי

לה־נסיונל

חברה ישראלית לביטוח בע"מ

מכרז

למכירה סימקה 1307, שנת יצור 1977 1200 סמ"ק (לשעבר מכונית מהשכרה)

את המכונית ניתן לראות בחניון קסם, ברחוב בן־יהודה 14.

המגיש הצעה, יצרף צ'ק עצמי, בערך של 10% מהמחיר המוצע.

את הבקשות יש להגיש למשרדנו, ברחוב בן־יהודה 14, ק"ה, במכירות עד ה־9.3.86.

אין החברה מתחייבת לקבל הצעה כל שהיא.

אהרון בכר.

רוברט ראושנברג בדרך לארץ. פיסול סביבתי, אובייקטים מקומיים

ראושנברג לגליל

רוברט ראושנברג, האמן האמריקני הנודע, יבוא בהזמנת סטף ורטהיימר להקים פסל במוזיאון המוקם בגוש תפן

רוברט ראושנברג, האמן האמריקני המפורסם, יגיע לכאן – ליתר דיוק, למוזיאון־בטבע ההולך ומוקם בגוש תפן בגליל – על מנת להקים פסל במקום, על־פי הזמנתם של היזם סטף ורטהיימר והאוצר עמי שביט.

ראושנברג אמור להגיע במאי או ביוני, לשהות של כחודש ימים. בגוש תפן הולך ומוקם מרכז מגורים ותעשייה חרש סביב עיר־הורדים. ורטהיימר מבקש לשלב אמנות במקום, כחלק אינטגראלי מאיכות־החיים של התושבים. עשרות אמנים, מקומיים וזרים, אמורים להשתתף בפרוייקט.

יהיה זה ביקורו השני של ראושנברג בארץ. לפני 12 שנה הוזמן למוזיאון ישראל ויצר במקום פסל סביבתי, מורכב מאובייקטים שמצא בירושלים ובים המלח.

ומעניין לעניין: "העקידה", פיסלו המונומנטאלי של מנשה קדישמן, שהיה מוצג ברחבת המוזיאון היהודי בניו־יורק ובחזית ארמון הביאנלה הבינלאומית בסאו־פאולו, בראזיל, יובא לתל־אביב ויוצב דרך־קבע ברחבת־החזית של מוזיאון תל־אביב.

הפסל מכיל שלושה רכיבי־ברזל שנים ומתנשא לגובה של יותר משלושה מטר, והוא נחשב כאחת מעבודות המפתח ביצירת קדישמן.

■ עמנואל בר־קדמא
◻ צילום: פרד מקדארה

יומן אמריקני

אילו שמו היה, נאמר, ג'קסון, איש לא היה מגלה עניין בקאריירה שלו. הואיל ושמו רייגן, רון רייגן, כל הזרקורים מופנים אליו.

הוא עושה סרטים דוקומנטריים בטלוויזיה, וכותב ב"פלייבוי". בשעות הפנאי הוא מפלס לעצמו דרך בעולם הבידור, בעזרת המרפקים של תוכנית סאטירה פופולארית. הערב הוא מתארח בסלון של 15 מיליון צופים, בתוכנית "הלילה" של דייוויד לטרמן.

לא מוזר לגור בבית הלבן? מתעניין המנחה. לא, למה? מצטחק רייגן הצעיר, דווקא כיף. אני לא מכיר הרבה בתים אחרים, שבהם אתה יכול להתעורר בבוקר ולראות את ג'ורג' שולץ צועד לקראתך

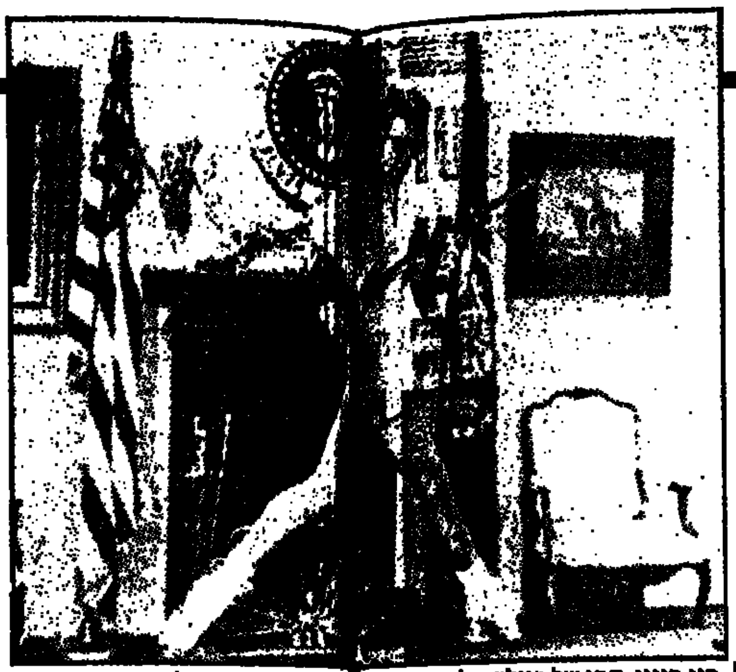
רון רייגן, הבן של רונלד. בלי גינונים, בל[illegible] החיים עוברים על ידו בכיף

אבי, בן

בחור חביב בג'ינס, בנעלי אדידס ובז'קט ספורטיבי, עם תווי־פנים שמדבירים להפליא את אביו, בחור בלי גינונים ובלי הרבה יומרות. החיים עוברים על ידו בכיף.

יצא לך אי־פעם לשוחח עם הנשיא על הקאריירה שלך? שואל לטרמן.

בוודאי, אומר רייגן הבן. לך לא יצא לדבר עם הוריך על הקאריירה שלך? מובן שאבא שלי מתעניין בי. לא אגיד שאין לו גם דאגות אחרות, אבל הוא מתעניין בי, בהחלט.

מה דעתו על הדברים שאתה עושה בטלוויזיה? שואל המנחה. רייגן הבן מושך בכתפיו, מגחך. מה אתה שואל אותי, הוא אומר, תשאל אותו. תיראה, אומר לטרמן, אני לא בדיוק מהטיפוסים שיכולים להיכנס באופן חופשי לשיחת־רעים עם הנשיא. דרך אגב, האם אתה יכול לראות אותו בכל עת?

אל תצחיק אותי, אומר בנו של הנשיא, אתה לא יכול לראות את אביך בכל עת? מובן שאני לא מטריד אותו באמצע ישיבה משעממת עם המועצה לבטחון לאומי, אבל עקרונית, אני יכול לראות אותו בכל עת. מדוע לא, בעצם? הנשיא הוא אחרי הכל אבא שלי.

אני מניח שצריך להיות מעניין לגור בבית הלבן, מעיר המנחה. יש בזה משהו, מודה רון רייגן בטון מבודח, זה גם תענוג לא קטן. אתה יכול להשיג שם הכל. אם, נאמר, התעוררת באמצע הלילה ומתחשק לך שמפניה, אתה יכול להזעיק מייד את צוות השרתים, ויש לך בקבוק שמפניה. והא, באמת? מתלהב המנחה, שמפניה באמצע הלילה? אם כך, אני מניח שאתה מרבה להזעיק את העובדים. לא, השתגעת? מגחך רייגן הצעיר, אני לא מתעורר בלילות, ולא נוגע במשקאות חריפים.

רון רייגן, בחור שלוקח את החיים איזי, נראה משועשע. יש לו מענה מהיר, מושחז, קצר, בדיוק כמו שהטלוויזיה אוהבת. תגיד, שואל המנחה, יוצא לך לפעמים לדסקס עם אביך שאלות פוליטיות? בוודאי, אומר רייגן, וכי מה? איזה שולחן משפחתי הגון לא מקשקשים פה ושם על פוליטיקה? מעניין אם אתה מסכים עם עמדותיו, מתעניין המנחה. לא תמיד, לא תמיד, מצטחק רייגן הצעיר, תשמע, מדוע לי להסכים? אבא מוקף באנשים שתמיד ממהרים להסכים עימו. אני יכול להרשות לעצמי לחלוק על דעתו, לא יזיק לו לשמוע גם דיעה אחרת, של אדם מחוץ לעניינים. בינינו, אל תשכח שאותי הוא לא יכול לפטר.

בפעם הראשונה בחיי אני מתחיל להצטער שאבא שלי אינו נשיא ארצות־הברית, מעיר המנחה בזעף אירוני.

יש לך באמת על מה להצטער, ממהר רייגן להסכים, לאבא שלי יש באמת ג'וב אדיר עם משכורת פנטסטית. אנחנו חיים נהדר, יש לנו בית מעניין ומלא מכל טוב. לא מוזר לגור בבית הלבן? מתעניין שוב המנחה. לא, למה? מצטחק רייגן הצעיר, דווקא כיף. אני לא מכיר הרבה בתים אחרים, שבהם אתה יכול להתעורר בבוקר ולראות את ג'ורג' שולץ צועד לקראתך במסדרון. אתה ביחסים טובים איתו? שואל

אבא מוקף באנשים שתמיד ממהרים להסכים עימו. אני יכול להרשות לעצמי לחלוק על דעתו, לא יזיק לו לשמוע גם דיעה אחרת, של אדם מחוץ לעניינים. בינינו, אל תשכח שאותי הוא לא יכול לפטר

המנחה. לא, אומר רייגן, איזה עניין יש לי איתו? שלום שלום, וזהו.

אתה חושב שיש לאבא שלך זמן להתעניין בך? מחטט המנחה, מותר, למשל, להניח שהוא צופה בך כרגע? רייגן הצעיר מצטחק לעצמו. הלו, אבא, הוא מניף את ידו. אני מניח, הוא מוסיף בהבעה תמימה, שהוריך כלל לא מתעניינים בך, ולכן כל־כך מפליא אותך, שאבא שלי מסוגל להתעניין בי. בהזדמנות, תמסור בשמי לאביך שכדאי לו להתחיל להתעניין בך לפני שיהיה מאוחר. חוץ מזה, ידידי, תפסיק כבר עם ההורים, כי אני באמת לא אשם לך שאביך אינו נשיא ארצות־הברית.

הכל בטון מאופק ומלא חיוכים, אף אחד לא עושה מזה עניין.

לי איאקוקה: פיטורין בהמשכים

ב־1978 פיטר אותו הנרי פורד השני באופן שרירותי מניהול חברת המכוניות "פורד". לפני שבוע, פיטר אותו שר־הפנים האמריקני מראשות הוועדה לשיקום פסל החירות. אבל זה לא הפריע לאיאקוקה למכור 2.6 מיליון עותקים של ספרו האוטוביוגרפי.

לי איאקוקה מסרב לרדת מן הכותרות. האשף הכלכלי שהציל את חברת "קרייזלר" מפשיטת רגל, האיש שכתב את הספר האוטוביוגרפי הנמכר ביותר בעולם (2.6 מיליון עותקים בארצות־הברית), מי שגם הרפובליקנים וגם הדמוקרטים משחרים לפיתחו כדי שירוץ מטעמם לנשיאות – ובכן, האיש הוא פוטר.

איאקוקה: "אני חייב להפסיק לחיות מפוטר בצורה כזאת"

שר הפנים האמריקני, דונאלד פ. הודל, פיטר בשבוע שעבר את איאקוקה מראשות הוועדה לשיקום פסל החירות. הוועדה הוקמה ב־1982, במטרה לייעץ למשרד הפנים כיצד לשקם את אחד הסמלים המקודשים ביותר של אמריקה – פסל החירות.

כך הפך שר הפנים האלמוני־למחצה מטרה לחיצי זעמו המילולי של איאקוקה. יושב־ראש מועצת־המנהלים של "קרייזלר" ידוע כמי שאינו טורח להסתיר את רגשותיו, או את האגו שלו.

הודל טען, כי ישנה אפשרות של ניגוד אינטרסים בין תפקידו של איאקוקה כיו"ר הוועדה הממשלתית המייעצת לשיקום פסל החירות, לבין תפקיד נוסף שלו. מדובר על קרן פרטית למען פסל החירות, שגם אותה מנהיג איאקוקה. עד כה אספה הקרן הפרטית 233 מיליון דולר. הודל טוען, כי האנשים שגייסו את הכסף אינם צריכים להחליט כיצד יש להוציאו.

זוהי הפעם השנייה בקריירה של איאקוקה, שמודיעים לו על פיטוריו. בפעם הקודמת, הנרי פורד השני פיטר אותו באופן שרירותי מניהול חברת־המכוניות "פורד", בשנת 1978, דווקא כשהיה בשיא ההצלחה. ההסבר היחיד שהיה לפורד להציע לאיאקוקה הנדהם היה: "לפעמים אתה פשוט לא מחבב מישהו". הטראומה של הפיטורין עומדת במרכז האוטוביוגרפיה של איאקוקה. הזעם והעלבון הביאו אותו אל חברת המכוניות "קרייזלר", שעמדה אז על סף פשיטת רגל, ותוך זמן קצר הוא הפך אותה לסיפור הצלחה כלכלי מדהים.

במסיבת־עיתונאים שכינס לפני שבוע, אמר איאקוקה: "אני חייב להפסיק להיות מפוטר בצורה כזאת".

■ שירות "טיים"

"כרמן" בארץ: הברקה של 100 אלף דולר

הבאת אנטוניו גאדס ו"כרמן" לארץ היתה הרפתקאה מצלחת. האבא שלה: אביב גלעדי, מפיק. אין ספק, חושריה יש לו

אנטוניו גאדס עם "כרמן" שלו מילאו את היכל התרבות. האחראי לכך שהלהקה המלהיבה הזו הגיעה לארץ, הוא בחור צעיר בשם אביב גלעדי. לפני שמונה חודשים היה בניו־יורק וראה שם את גאדס. הרים טלפון לגרדינגר, מפיץ הסרט "כרמן" בארץ, ושאל אותו כמה צופים ביקרו בסרט. התשובה: למעלה מ־200 אלף.

אביב גלעדי

ומה הלאה? "הרמתי טלפון למפיקים שהביאו את גאדס לניו־יורק ושאלתי מה המספר של האמרגן שלו בספרד. וזהו. נסעתי למדריד וסגרתי את העיסקה". בעצם פשוט. המפיקים והאמרגנים הישראלים האחרים מקנאים, אבל ב"שואו ביזנס" צריך חושריה מיוחד במינו. לא כל הרפתקאה בידורית מצליחה. לגלעדי זה הצליח.

וכאשר כל הפרטים היו מוכנים והכסף הושקע, ישב והמתין, קיווה שהאולמות יהיו מפוצצים, ולא התאכזב. חישוב מהיר מוכיח שגלעדי "עשה מכה" של לפחות 100 אלף דולר. "אבל אצלנו", הוא אומר, "זה מצב במדינה, כאילו מי שמרוויח הוא גנב. אנשים מפחדים לנקוב במספרים וגם אני".

■ גילי טל

ט.וו.א-אל ובתוכני ארה"ב

הטיסה הישירה של ט.וו.א לניו יורק חוסכת זמן.

הטיסה הישירה של ט.וו.א במטוס 747 יוצאת בכל יום ראשון בשעה נוחה — 10.20 לפה"צ ונוחתת בזמן נוח בשעות אחה"צ המוקדמות בניו יורק. אתה חוסך זמן, וזמן שווה כסף. הטיסה נותנת לטיסות המשך ליותר מ-60 יעדי ט.וו.א בארה"ב. פנה לסוכן הנסיעות שלך.

TWA מובילה לאורך כל הדרך לארה"ב.

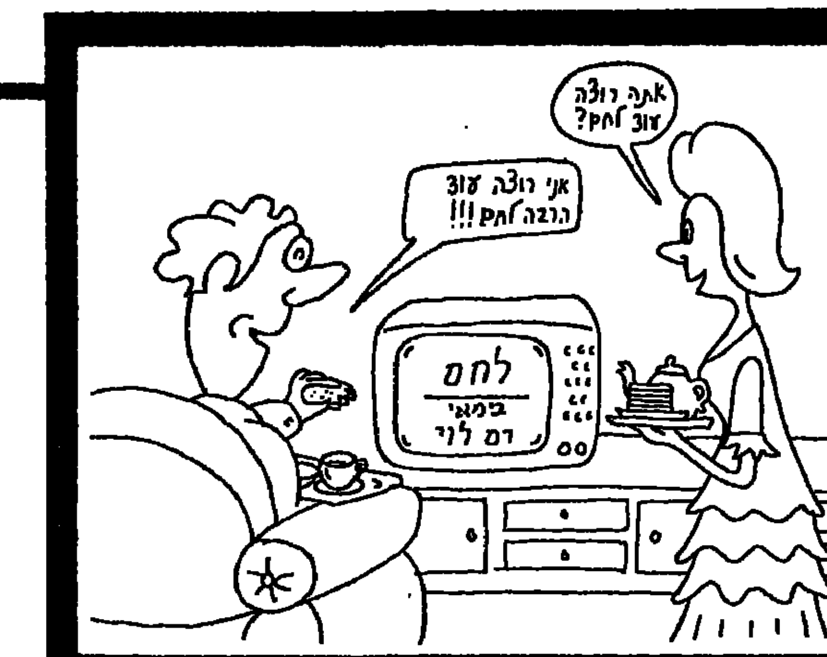

בני לוין

ניקוי יבש למלכה

גבי טוכלר, מומחה לניקוי יבש, מייעץ למלכת אנגליה כיצד לנקות כתמי־ביצים

[illegible]

■ נעמי סנדרסון

442,493

זוהי תפוצת "ידיעות אחרונות" (נטו, בניכוי חזרות) בערבי שבת בדצמבר 1985.*

זה גם גידול של 11.6% לעומת תפוצת "ידיעות אחרונות" בדצמבר 1984 (396,635).

*הנתונים הרשמיים המפורטים, באישור רואת החשבון קוסט, לב־ארי את פורר, יתפרסמו בקרוב מטעם איגוד המפרסמים.

ידיעות אחרונות

העיתון של המדינה. עובדה.

[...]נער שרצח את הוריו ואחותיו בירושלים פתח "תיבת פנדורה" של [...]חות. שלי חושן, יועצת פסיכולוגית העומדת בראש "אוזן קשבת", [...]טלפון לילדים במצוקה, מספרת כיצד הצליחו ברגע האחרון [...]ציל נערה, שניסתה להתאבד בעקבות מקרה־הרצח

מצאו אותה שוכבת על קברי הוריה"

שלי חושן, בעקבות המקרה של הנער שרצח את בני־משפחתו בירושלים גדל מספר הפונים לעזרתכם?

ביום ראשון, היום שלמחרת הרצח הנורא, היו לנו 70 קריאות טלפון, בעיקר מילדים. ממוצע השיחות ביום רגיל עומד על 20 – 25 שיחות בלבד. מרבית הפונים היו ילדות ונערות בגילאי העשרה.

איזו שאלה חזרה על עצמה?

מרבית הפונים שאלו כיצד הם יכולים לדעת אם קיימת אצלם הנטייה להתאבדות או לרצח. אב אחד מירושלים אמר שיש לו סיכסוך עם בנו החייל, ובעקבות הרצח הוא חושש שמא בנו יעשה לו משהו. נערה בת 14 צילצלה ושאלה למה הנער עשה את זה, והאם גם אותו לא אהבו בבית־הספר או בבית. היא סיימה את השיחה בכך שאמרה שכל האנשים לא מאושרים ולא מרוצים, שיש עצב וצרות, ויש אנשים שמצליחים להסוות זאת טוב מאחרים.

שלי חושן

האם היו ילדים שביקשו עזרה ישירה?

אתמול בבוקר צילצלה נערה צעירה, ואמרה שהיא עומדת להתאבד בגלל מה שקרה. היא סיפרה שבלעה כמות גדולה של כדורים, וכעת היא הולכת להורים שלה. היא מסרה לנו את שמה. המשטרה ניגשה מייד למקום, פרצה את הדלת, ולא מצאה אותה שם. התברר, כי הוריה נהרגו לאחרונה בתאונת־דרכים, והיא נותרה ערירית. שלחנו את שוטרי משטרת פתח־תקוה לבית הקברות בסגולה, שם טמונים הוריה. הנערה נמצאה שוכבת על קברי הוריה. היא הועברה במצב קשה לבית־חולים, אך חייה ניצלו.

מי פונה אליכם?

מי שבאמת רוצה להתאבד לא פונה אלינו. פונים אלינו אלה שרוצים תשומת־לב, או כאלה שמתחרטים ברגע האחרון, ויודעים שיש אפשרות להציל אותם. בעיקר כאלה שבלעו כדורים. הרבה ילדים אומרים לנו שהם מדוכאים בגלל שהם מכוערים, שלא אוהבים אותם ושאין להם חברים בבית־הספר.

מה אתם אומרים להם?

שהתאבדות אינה מדבקת, וגם רצח לא. שאם משהו מעיק עליהם, שידברו על כך, ולא ישמרו בבטן.

■ נחמה דואק
◻ צילום: שאול גולן

בילוי השבוע

קדם־אירוויזיון

מירי אלוני. כל הקריירה לפניה

"מי שחושב כי מירי מיצתה את עצמה, לא מבין במוסיקה", טוען בעלה ומפיק השיר שלה לתחרות, שמואל אומני

"מי שחושב כי מירי אלוני מיצתה את עצמה ולכן קורא לה 'זקנה', לא מבין שום דבר – לא במוסיקה ולא ב'שואו־ביזנס'", אומר בכעס בעלה שמואל אומני. אומני הוא גם המפיק של "כמו האמונה", שירם של שמואל קלוסקי ואלי סמרי, שיבוצע על־ידי מירי בתחרות הקדם־אירוויזיון. "שירלי בייסי, דיאנה רוס או טינה טרנר

מרת אלוני. וטינה טרנר זקנה?

וקנות?", שואל הבעל־המפיק. "לא שמעו בארץ הזאת על 'קאם־בקס'?"

את אומני מרתיחה העובדה, כי לקדם־אירוויזיון השנה, יצא שם של תחרות לזמרים מתבגרים: "אני לא אשם שזוהי המתכונת של התחרות, לא אני קבעתי אותה", הוא אומר. "אבל אם לא התחרות הזאת, איך נוכל לפלס דרך אל הקהל הרחב? מי ידאג למלא אולמות בהופעות של מירי? כל הזמרים הוותיקים האחרים, שלא ניסו השנה להגיע לתחרות, עשו זאת כי פחדו שלא יזכו", אומר אומני.

ומה תיתן התחרות לאלוני בת ה־37? "לא יותר ממה שנותנת לה השתתפות בתוכנית 'זימרת הארץ'. עוד מסגרת אחת להופיע בה".

■ **אשר וטורי**

טלוויזיה

"צירופים", מוצאי־שבת, 20.00 ● מסקנה: החילונים אשמים בכל ● תוכנית חד־צדדית, מסוכנת ● אתה הבנת את זה, זיסוביץ'?

אותי זה הפחיד

היה או חלמתי חלום? במוצאי־שבת יום טוב, קבל עם ועדה, יוצא מר חיים זיסוביץ' למלחמה נגד הציבור החילוני. לא בקולות רעמים וברקים, לא ברעש גלי, לא עם קריאת 'עליהום', אלא בדרכי נועם.

מתוכניתו המרתקת של זיסוביץ' עולה, כי החילונים הם בעצם גזעניים. הם אשכנזים, משכילים – ונגד הדתיים. למזה לזיסוביץ' הפתרונים: הדתיים הם ספרדים, ואשכנזים הם נגד ספרדים. הסבר שיגעון. ראיות מוצא האיש בעיתונות (החילונית כמובן) ואצל מרואייניו, השמים לשתף פעולה. אין איזון, אין דיעה שונה, אין שיווי משקל, יש רק התחסדות בנוסח 'מה נעשה עם החילונים האשכנזים הלא־בסדר־האלה, שרק מביאים להקצנה ולמלחמות אחים?'

זר בארצנו, כי היה צופה ב"צירופים", היה מתרשם כאילו יושבים בארץ חילונים גזעניים, הכופים דרכיהם על הדתיים המסכנים, ומכתיבים להם איך להתחתן ואיך להתגרש, איך להביא ילדים, גם כשלא רוצים, איך למול אותם, ואיך לחנך אותם.

חוק רשות־השידור אומר, כי הטלוויזיה חייבת לקרב את הפלגים השונים בעם ולגשר ביניהם. כדאי לו לזיסוביץ' לעיין היטב בחוק, לפני שהוא עושה עוד תוכנית חד־צדדית ומסוכנת כל־כך.

■ **נעמי גל**

נהרין בפסטיבל ישראל?

אוהד נהרין, כוריאוגרף־רקדן ישראלי, החי ויוצר בניו־יורק, ישהה בשלושת השבועות הקרובים בירושלים. נהרין, שהגיע ארצה בהזמנת "האנסמבל ירושלים", יעבוד עם הלהקה על יצירה כוריאוגרפית חדשה שהוזמנה אצלו. בפגישה שהייתה לו בניו־יורק עם עודד קוטלר, המנהל החדש של פסטיבל ישראל, הועלתה האפשרות להעלות כוריאוגרפיה שלו בפסטיבל.

נהרין, יעביר, חוץ מהיום, שיעורי בוקר פתוחים לקהל, במתנ"ס "ארמון הנציב" בירושלים.

■ **שרת ארנון**

נבלנית טלי גלזר. החום יבוא עם הנסיון

קונצרט

רסיטל לנבל, "צוותא", ת"א ● רגישות ושליטה טכנית

לא מתוק מדי

תמיד היה קשור הנבל עם דימויים של תחרה ומלמלה. האלגנטיות המתקתקה, ממש נשפכה ממנו. והיו לכך סיבות טובות – בכל הציורים הקלאסיים ישבו ליד הכלי היקר בנות חמודות, שרית האריסטוקרטיה המגונדרת נרדף מהן.

רסיטל הבכורה של טלי גלזר הצעירה (18), במסגרת סידרת הקונצרטים "11:11", הצליח למחוק את התדמית הבנאלית הזו. זה היה רסיטל רציני, שהיה פחות אלגנטי מהצפוי. את המתיקות החליפה הטעם, יראת הכבוד למוסיקה, ונגינה, שיש בה גם שליטה טכנית טובה וגם רגישות מוסיקלית.

לגבינת ה"נושא והווריאציות" של הנדל, היה מתח פנימי וגלזר הבליטה את השקיפות שבמירקמים. בטוקטה היפה של עמי מעייני בלטה הרגישות שלה לצבעים. הסונטה המפורסמת של הינדמיט, יש בה מין "יובש" הינדמיטי שכזה, שקרוב ברוחו ליובש דידקטי, אך הביצוע היה טוב.

בעתיד – עם הנסיון וההבגרות יבוא גם החום בנגינה.

■ **חנוך רון**

סרט וידיאו

★ **חדש בספריה: "סיפור בזיג־זג"**

סרט בראש "פריקי", שזכה להצלחה מתמשכת, כשהוקרן בשלנוע "תמוז" בתל־אביב לפני כשנתיים. פטריק שולמן הצרפתי יצר סיפור שרשרת משעשע, שבמרכזו צייר עיוור צבעים, צלם פורנוגרפי ושדרנית רדיו שבורות ידיים. מרגע הפתיחה ועד הסיום, כל אירוע גורר אחריו אירוע מפתיע אחר. בתוך השתלשלות האירועים המטורפת, מתגלית שנינות רבה. אידיאלי לווידאו בבית, כיוון שאפשר לעצור, להתעכב ולחזור אחורה אל עשרות הבדיחות הקטנות והפטנטים הקולנועיים המשובצים בו. סרט לא נורמלי, לא יומרני, מאוד מיוחד. מפתיע, שגם בקלטת הווידאו, כמו שהיה ב"תמוז", האיכות הטכנית אינה מושלמת. האם זהו חלק מהעניין? ("אימפריה של קולנוע")

★ **מציאה: "קן הקוקייה"**

סרטו של מילוש פורמן, משנת 1975, עם ג'ק ניקולסון ולואיס פלטשר, אולי בתפקידיהם הטובים ביותר. יצירת מופת רבת עוצמה. קשה לשכוח את "בית המשוגעים" הזה, המצמרר עד כאב. מי שטרם ראה, חייב לעצמו את הסרט הזה. ("אימפריה של קולנוע")

■ **יואב קוטנר**

הערב בבתי הקולנוע

■ תל־אביב יפו

9.30–7.15–4.30

אורלי: "הספינה שטה" 9.30 ,7 ,4.30

אלנבי: "מלכודת קטלנית" 9.30, 7.30 ,5

אסתר: "סוניה האדומה"

בית ליסין: "מי מפחד מחתכן ממול" 11.15

גורדון: "בחורה לעתיד"

גת: "בתר כי"

דן: "פעמים במשך היום"

דיזנגוף: "הבו ואיש השלג" 9.30 ,7.15; "סודנית ושמה תשוקה" 12

הוד: "לילות לבנים" 9.30 ,7

זמיר: "משאלת מוות 3"

היכל התרבות ... "פנות תחתית" 9.50

חן 1: "שנת הדרקון" 9.40 ,7 ,4.15

חן 2: "גלגלי תהילה" 9.45 ,7.20 ,5

חן 3: "סיפורה של מארי" 9.45 ,7.20 ,5

חן 4: "בי"ס לעבודות הנועה" 9.40 ,7.20 ,4.45 ,1.30 ,10.30

חן 5: "רומן על כבוד" 9.40 ,7 ,4.45 ,1.30 ,10.30

חן 6: "סנייה" 7.15 ,4.50 ,1.30 9.30

חן 7: "בתני וקליידר" 2, 5 ,7.30

פאר: "הכבוד של פריצי" 9.30 ,7

פריז: "מורים" 7 ,4.30

צפון: "קומנדו"

רב חן: "בירדי" 9.30 ,7 ,4.30

רון: "כולי (ונדי)" 8 ,5

סטודיו: "להב משונן"

סינמה 1: "הנינג'ה האמריקאי"

סינמה 2: "שושנת קהיר הסגולה"

פאר: "מסע עסקים של אבא" 9.30 ,7 ,4.15

פריז: "עד סוף הלילה" 12, 2 ,4 ,7.15 ,9.30; "בליש כבקשתך" 11.30

גורדון: "בגוע" "במקום הלום" 6

אסתר: "רוקי 4" 9.30 ,6.15

שחף: "הממזר"

תל־אביב: "רוקי 4"

תכלת: "הרבה ולא כלום" 9.30 ,7 ,4.30

תמוז (המודרניס): "התפוח המובני" 9.30 ,6.45

■ חיפה

9–6.45–4.30

אורות: "הממזר" 9.15 ,7 ,4.30

אמפי: "בחורה לעתיד" 9.15 ,7 ,4.30

אורלי: "להב משונן" 9 ,6.45

ארמון: "סוניה האדומה"

חן: "קומנדו"

עצמון: "משאלת מוות 3"

עממי: "בייר הצבאים" 6, 9.15; "עליסה בארץ הפלאות" 4

פינמנק: "התרופה הגדולה" 7; "קטר ובוך" 9.30

שביט: "הרבה ולא כלום" 9 ,6.30 ,4

קרן אור: "קאוס" 9 ,6

רב בת 1: "שנת הדרקון" 9.15 ,6.30 ,3.45

רב בת 2: "לילות לבנים" 9.15 ,6.30 ,3.45

רון: "רוקי 4"

שביט: "ראן" 9 ,6

■ ירושלים

9–7–4.30

אדיסון: "קומנדו"

אורגיל: "שנת הדרקון" 9 ,6.30 ,4

אורנע: "שוטר עם כבוד"

בית אגרון: "כוכב גולד" 7; "מסיכה" 9.30; "הנינג'ה האמריקאי" 12

בנייני האומה: (אולם קטן) "מסע עסקים של אבא" 9 ,6.45

חבירה: "גולאג" 9 ,6.45 ,4.30

כפיר: "רוקי 4"

מיטשל: "מורה" 9 ,6.45

סינמטק: "אליטות בשכונות העוני" 7; "מיקה ומשה" (אולם קטן) 7; "מר ריטואה" (אולם קטן) 9; "ראשומון" 9.30

סמדר: "קאוס" 9.15 ,6.30

עדן: "לילות לבנים" 9.15 ,6.45 ,4.15

רון: "הממזר"

■ ר"ג גבעתיים

ארמון: "שנת הדרקון" 9.30 ,6.30

ארמון: "סוניה האדומה" 9.30 ,7.15 ,5

אורדע: "משאלת מוות 3" 9.30 ,7.15

גן 1: "סיפורה של מארי" 9.40 ,7.30 ,5

גן 2: "בירדי" 9.45 ,7.20 ,5

גן 3: "הרבה ולא כלום" 9.40 ,7.10 ,4.30

גן 4: "להב משונן" 9.45 ,7.20 ,5

הדר: "רוקי 4" 9.30 ,7.15 ,4.30

כפר המכבייה: "הנסיך אמריקה" 9.30 ,7

ליליו: "הכבוד של פריצי" 9.30 ,7 ,4.30

רמתיים: "בשם כל בני ביתו" 9.30 ,7

שביט: "בי"ס לאסירים מתחילים" 9.30 ,7.15

■ אשדוד

9.30–7.15

אסתר: "בחורה לעתיד"

אשדוד: "קומנדו"

■ אשקלון

אסתר: "בחורה לעתיד" 4.30 9.30 ,7.30

מאור: "הבובה הגדול" 9.30 ,7.30 ,4.30

רחל: "שנת הדרקון" 9.30 ,7

■ בת־ים

9.30–7.15

ארנים: "בחורה לעתיד"

עצמאות: "רוקי 4"

■ באר יעקב

מתנ"ס: "הנינג'ה האמריקאי" 7.30 ,5

■ באר־שבע

חן: "רוקי 4" 9.30 ,7.15

■ בית שמש

תרבות: "העד" 8.10 ,6

■ גדרה

בית רחל: "הבובה הגדול" 6

■ גדרות

בית־יהושע: ...

■ הרצליה

דוד: "המשוגע מניו־יורק" 4.30; "שושנת קהיר הסגולה" 9.30 ,7.15

היכל: "רוקי 4" 9.30 ,7.15 ,4.30

תפארת: "קומנדו" 9.15 ,7.15 ,4.30

מלון דניאל: "הבובה הגדול" 9.30 ,7.15

■ חדרה

הדרה: "בירדי" 9.15 ,7

חן: "שנת הדרקון" 9.15 ,7

■ חולון

ארמון: "תפילה למוות" 7.15 ,5 9.30

מגדל: "תלמידה מושלמת" 7.15 9.30

מגדל: "רוקי 4" 9.30 ,7.15 ,4.30

רינה: "הממזר" 9.30 ,7.15

■ טבריה

אביב: "שוטר עם כבוד" 9.15 ,7

גיל: "תפילה למוות" 9 ,7.15

חן: "דמעות של שתיקה" 7 ,9

■ כפר־סבא

חן: "תפילה למוות" 7

עמל: "הממזר" 9.15 ,7

■ לוד

9.15–7.15

אורלי: "מלכודת קטלנית"

בית העם: "גשש מעורר"

■ נהריה

9–7

הוד: "הנינג'ה האמריקאי"

רון: "מקום בלב"

■ נס־ציונה

מוסדת: "7 שנים בכלא" 7

■ נתניה

9.15 ,7 ,5

אסתר: "רוקי 4"

סטודיו: "סגור"

שרון: "קומנדו"

■ עפולה

היכל התרבות: "בשם כל בני ביתו" 8.30

■ פתח־תקוה

שלום: "רוקי 4" 9.15 ,7 ,4

■ קרית־אונו

המרכז הקהילתי: "הנינג'ה האמריקאי" 4 ,6; "אמריקאוס" 8.30

■ ק. ביאליק

9.15–6.45

סבירון: "שנת הדרקון"

ספיר: "לילות לבנים"

■ ק. ים

בית העם: "רומן הרומים" 9.15

וייצמן: "הכבוד של פריצי" 9.15

■ מוצקין

אורות: "הממזר" 9.15 ,7

■ ק. מלאכי

צמרת: "עקרוני הוהלל" 7.30

■ ק. שמונה

שגיר: "יוקר והאיזכרנר" 9 ,7 ,4.30

■ ראשל"צ

9.15–7

כנעמן: "רוקי 4"

ראשון: "בחורה לעתיד"

רמת־אליהו: "ארוכות אסורות" 8.15

■ רמלה

אורון: "7 שנים בכלא" 9.30 ,7.30 ,5

■ רחובות

חן: "הכבוד של פריצי" 9.15 ,7

חן: "בובי סוד האגדה האבודה" 4.30; "רומן על כבוד" 9.15 ,7.15

בית העם: "העמק"

■ רמת השרון

כוכב: "בי"ס לעבודות הנועה" 7 ,4; "אוצרון הקהוגה" 9.30

■ רעננה

אחדות: "התגיל למרגל מתחיל" 8.30

■ שדרות

9.30 ,7.30

שידורי הטלוויזיה והרדיו – היום והערב

טלוויזיה 20.30 – התבוללות בישראל?

לפי נתונים שפירסם המרכז למאבק בטמיעה, "שבות", המסונף לארגון "יד לאחים", חיות כיום בארץ למעלה מ־3,500 בנות יהודיות עם בני מיעוטים. רובן התאסלמו וניתקו קשר עם משפחותיהן. לפי אותם נתונים חיים בישראל כ־10,000 ילדים הנחשבים יהודים על־פי ההלכה, בהיות אימהותיהם יהודיות, אף־על־פי שהתאסלמו. התוכנית תעסוק בבעיות שמתעוררות מן הנתונים האלה, כפי שהעלתה העיתונאית פרחה לטנר בתחקירה.

בתוכנית ישתתפו: שייח' זאקי מדלג, קאדי בביה"ד השרעי ביפו. הוא מעלה את הבעייתיות מבחינה דתית מוסלמית; חגב' מלכה שיינין מארגון "שבות", ושרה (שם בדוי). שרה מספרת כיצד הייתה כמעט לאחת מאותן 3,500 הבנות. מפיק ומנחה: מרדכי פרימן.

טלוויזיה

17.30 שמיניות באוויר. מנחה: דליק ווליניץ עם טולים. (לילדים).

18.30 קיצור החדשות (ערבית).

18.32 רוצה פתרון? היחסים בין אישה לחמיה. (ערבית).

18.45 חידושים והמצאות (ערבית).

19.00 סדרת תעודה הוליוודי: האיש עם המגאפון, (חלק א'). (ערבית, תרגום עברית).

19.30 חדשות (ערבית).

20.00 כותרות מבט.

20.02 סיפורי בדים. תכנית דו־שבועית מנחה: יונה אליאן.

20.30 התבוללות בישראל?

21.00 מבט לחדשות.

21.30 קטעים נבחרים ממשחק הכדורגל ישראל אנגליה.

22.05 סרט טלוויזיה: אנשים מיוחדים במינם. סיפור אמיתי שאירע, ששאיפתה וחזונה הניעו אותה לגבש קבוצה של צעירים מפגרים ולעשותם להקת תיאטרון מקצועית. השחקנית ברוק אדמס, הקנדית, מופיעה בדמותה של האישה שהשיגה את הבלתי אפשרי. שבעה מחברי הלהקה שמגלמים את דמויות עצמם מתארים את הקשיים וההתקדמות האישית בדרך אל המטרה.

23.35 פסוקו של יום. חדשות.

טלוויזיה לימודית

08.15 ארץ מולדתו: מעפילים ולוחמים.

08.40 אנגלית ה'.

09.00 מדעי הטבע (יסודי): דבר אלי בתנועה.

09.20 אנגלית ה'.

10.10 מדעי הטבע (ה־ו'): מערכת הנשימה.

10.30 מרפר נומרי: קוססאות.

11.00 חשבון ו': בין המספרים הרציונלים.

11.15 הלוי ישראל.

11.30 מושגים ביהדות: פתיל התכלת.

12.00 אנגלית ח'.

12.25 אנגלית י'.

13.00 מדעי הטבע (הטיבה עליונה): מוצא האדם.

14.00 עולם הולך ונעלם: בני ה"מאור".

15.00 האוניברסיטה הפתוחה. דמוקרטיות ודיקטטורות – פאשיזם.

16.00 בלי סודות: ביניים שווא.

16.20 פיצוחים. שעשועון טלוויזיה נושא פרסים.

16.45 כלכלון.

17.00 ערב חדש. מנחה: גדעון רייכר.

קול המוסיקה

07.07 בוקר טוב.

07.30 שחרית מוסיקלית.

09.30 קונצרט בוקר. באך: קונצ'רטו לכינור ותז. במי מג'ור.

12.05 אמנים באולפן. דבוזק: סונטינה לכינור ופסנתר, אופ. 100 (יידמן / אולשטיין): בן פורת: בלדה לצ'לו סולו (תרן).

13.00 קונצרט צהרים. היידן: סינפוניה קונצרטית בסי במול מג'ור (הוקה / מאורושט / מאייר / מנורלקה / קולגיום אאוראום); מוצרט: רביעיית פסנתר בסול מינור (לוויין / מן / אוזונאן / הארל); רימסקי קורסקוב: קפריצ'ו ספרדי, אופ. 34 (הסימפ. שיקאגו / ברנבוים).

15.05 מוסיקה כאן ועכשיו. גבריאל איזניו: עד שיפוח היום (לוצר ק"א ציפי פליישר: עשרה קטעים לאבוב, קלרנית ובסון (עמית / דרוקר / מילגנה); מקטו שינוהארה: אובססיה לפסנתר ואבוב (שלוסמן / פוקסנדורויטט); ארנה נורדהיים: לוקס א טנברה (יצירה אלקטרונית).

16.00 קונצרט מנחה. הידן: שלישיה בסול מג'ור (שלישיית טור ארץ) ברהמס: מחולות הונגריים מס. 1–10 (פרנץ ליסט מבודפשט) ליסט: פנטסיה הונגרית לפסנתר ותזמורת; ברטוק קונצ'רטו לתזמורת (שיקאגו / ליינסדורף).

18.30 מאולמי הקונצרטים בעולם. הקאמ. מוריטסמברגת בהילברון / וירג פרברו: מוצרט: קסציון מס. 1 בסול מג'ור; קל שטמיץ: קונצ'רטו ברה מג'ור לויולה ותז. אופ. 1 (צ'ולקה); הינדמיט: 5 קטעים לתז. כלי־קשת אופ. 44 מס. 4.

20.05 ג'ז ומוסיקה קלאסית. דריוס מילו: "בריאת העולם".

21.00 אטרה של יום רביעי. שבריירה: הכוכב.

23.00 צלילי ליל. באך: פרלוד ופוגה מס. 13 עד 20 מתוך הספר הראשון של הפסנתר המושווה (שורומסה); בטהובן: משירה שיריים לאהובתי הרחוקה (כהן / יונילוסא); באך: פרלוד ופוגה מס. 1 ברו מג'ור, מתוך הפסנתר המושווה (שורומסה).

רשת א'

07.30 היו שירים.

08.05 חוגה. בני הנדל.

09.05 מיטבש.

09.30 מיטבש.

10.30 רדיו קל.

11.10 השידור היומי לבתי־ספר.

11.30 השכלה ודעת לכל. השתקפות השאלה הערבית בספרות העברית.

12.05 מוטי המזרח. מבחר שירים מזרחיים.

14.06 לבת ולבן ולכל המתעניין.

15.55 מאוצר הספרים. סקירה.

16.05 מועדון שעון הזהב. האדם המבוגר.

17.20 האוניברסיטה המשודרת. שינאת ישראל האנטישמיות.

18.06 מינחת ערב. הגוי דתי ומסורת.

18.47 פרקי היום בתנ"ך.

19.30 שידורים לעולים.

22.05 חבר מאותו כוכב. היכרויות רדיופוניות.

רשת ב'

07.00 הבוקר הזה.

08.05 סעו לשלום.

09.05 ביקור בית. עם רבקה מיכאלי.

10.10 כל צבעי הרשת. מגזין יומי.

12.10 גל פתוח. חדשות ומזמנים.

13.00 בחצי היום. חדשות ומזמנים.

14.06 יש עניין. עם גבי גזית.

15.10 רגעי קסם בעריכת אפרים וייל.

16.05 שירים ושעורים.

16.45 כדורגל. נבחרת ישראל ונבחרת אנגליה.

19.05 היום הזה.

19.35 מוסף לעניני צבא ובטחון.

20.05 מבט לפולקלור. שירת ספרד בזמרת העדות.

21.05 שיר לדרך.

22.05 בימה ומסך. מחזות מוסיקליים ופרטים.

23.05 משחקי לילה. בעריכת ואת ענר.

רשת ג'

07.07 שיר בבוקר בבוקר.

09.05 מה, כבר תשע? – אבי אתגר.

10.05 אגן הים התיכון.

11.05 שעה תמימה – עם מלאכי חזקיה.

12.05 רק מוסיקה.

13.05 רק ביקוי הזל.

14.05 לי ולך, שיר וברכה.

15.05 חדש, חדיש ומחודש. עם שוש עטרי.

16.05 מוסיקה לענין.

17.05 שוקו חם. שעשועון מוסיקלי.

19.05 היה היו... מצעד להיטים ישנים.

21.05 עם כל הנשמה. עם משה מורד.

22.05 משלנו.

23.05 הלילה הוא שירים.

גלי צה"ל

07.07 אמא שבע אמא שבע – עם עדי טלמור.

08.05 בוקר טוב ישראל – עם מינה פרידמן, יצחק בדנר ואילנה דיין.

09.05 נבון לעכשיו. עם רפי רשף.

11.05 טעם של פעם. עם אורלי יניב.

12.05 להיט לתאבון.

13.15 במנגנון ישראלי. עם אלי ישראלי.

15.05 מה יש. עם ארז טל.

16.05 ארבע אחר הצהריים. שירים עבריים.

16.55 בטעם מילולי. עם אבשלום קור.

17.00 יומן גלי צה"ל.

18.05 שלוש ארבע לעבודה.

19.05 רדיו במקום.

20.05 מצעד המזמנים הלועזיים.

21.30 אוניברסיטה משודרת. בין סתרות למציאות בארץ ישראל שלפני מלחמת העולם הראשונה.

22.05 על הדבש ועל הכיתאוק.

23.05 נרקומנים אנונימיים.

00.05 ציפורי לילה. עם קובי מידן.

21.10 חיים קרומים (סידרת דוקומנטרית).

22.00 ואבקות תומשית תפוס כפי יכולתך – מיטב הזאבים הבריטיים בעריך 3).

22.00 חדשות באנגלית.

22.10 פלקון קרסט (סידרה אמריקאית נוסח דאלאס עם השחקנית ג'יין ויימן).

17.15 תיאטרון ואגדות (גם בעריך 3).

18.00 תוכנית בצרפתית.

19.00 חדשות בצרפתית.

19.15 תיאטרון הקולנוע הצרפתי.

19.30 חדשות בעברית.

20.30 שלושה ברירה.

18.00 באק רוג'רס.

19.00 חדשות.

20.00 צוות לעניין.

21.00 חיים אחרים.

21.30 רמינגטון סטיל.

22.30 קגני ולוסי.

חדשות.

13.00 אחרון הפראים.

13.30 היים אחרים.

14.00 מועדון 700.

14.30 התעמלות.

15.00 מרשו ארנבת.

16.30 ספיידרמן.

17.00 ספר הספרים.

17.30 התבוננות, עם דייאן קענה.

לוח איגוד האמרגנים והמפיקים בישראל

לוח מופעים

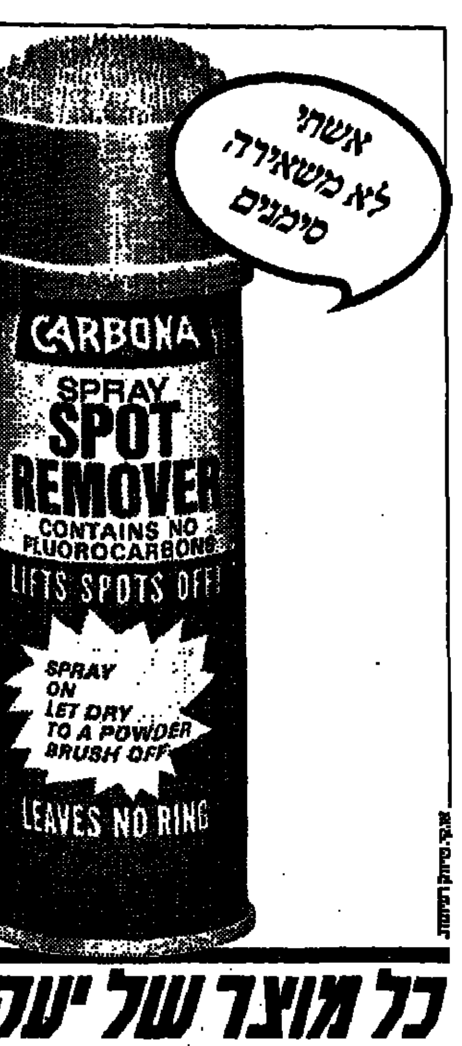

אשתי לא משאירה סימנים

כשהיא מבחינה בכתם על חליפה, עניבה, מכנסיים, חולצה, מעיל, ריפוד או על כל דבר שדורש ניקוי יבש - היא לא מתרגשת. עם "קרבונה" של יעקבי היא מרססת על הכתם ממרחק של 25 ס"מ, ממתינה בסבלנות 5 דקות ומברישה. החיוך שלה הוא הסימן היחיד - שהיה כתם!

"קרבונה" - כל הכבוד לאשתי!

"קרבונה", אשתי עושה זאת בעצמה!

כל מוצר של יעקבי בול!

ברשתות השיווק, בחנויות חומרי ניקוי וצבעים. יבואן: יעקבי ובניו בע"מ, החשמל 1, ת"א טל. 621565

נערות נאות

המעוניינות להשתתף כדוגמניות לתסרוקות ותספורות

בביצוע אמני התסרוקות הבינלאומיים צוות "אלן אינטרנשיונל" מלונדון

מתבקשות לפנות אל:

★ "יולחי" מחלקת ההדרכה טל' 03-372829 ולבקש את ויקי

★ "מקסי" עיצוב שיער, רח' ירמיהו 24, ת"א, טל' 03-461742

WELLA

לשכת התוצאה לפועל – בבית משפט השלום בעכו

מכירה פומבית של מטלטלין

שתתקיים ביום ה' 13.3.86, בשעה 10.30, בשד' הגעתון 2/5, בנהריה.

הפריטים המוצעים למכירה:

★ שולחנות וכסאות ★ קופה רושמת ★ מקררים ★ מזגן אויר ★ ציוד מטבח של מסעדה לפיצות.

כל המעוניין יכול לבדוק את המטלטלים בחנות 5, בשד' הגעתון 2 בנהריה.

החל מיום 28.2.86, בשעות העבודה ובתיאום עם עו"ד יואל גוב־ארי – 04-919333.

כל הקונה ישלם את כל המיסים, האגרות והחיובים אשר מכה כל דין חלים על הקונה, וכן אחוז אחד מהמחיר למנהל המכירות, אם אינו פקיד בית המשפט.

הנכסים המוצעים למכירה לא נבדקו ע"י המדינה והמדינה לא השתמשה בהם, הקונה מוחזר כי מהות התכונות העיקריות לגבי הנכסים המוצעים למכירה אינה ידועה וכי בית המשפט או התוצאה לפועל (לפי העניין), אינם נושאים באחריות לחם. בית המשפט וההוצאה לפועל (לפי העניין), אינם אחראים לפגם במימכר.

המוציא לפועל

עמרי האומיק

הוועדה המקומית לבנין ותכנון עיר בני־ברק

הודעה עפ"י סעיף 149 לחוק התכנון והבניה תשכ"ה–1965

מר צבי מנדלבאום וברכה הופשטטר, הגישו בקשה להיתר זאת כתוכנית מס' 1938 — לבנות בניין בן 3 קומות, מעל קומת עמודים ודירת התחתונה, עקב שיבוע — ברח' הצפון 11, גוש 6187, חלקה 302, באזור מגורים ב' בהקלות הבאות:

(5) אחוזים בניין בניה מעלית, שיפור תנאי דיור, מעל (105%) וגוזזיים.

וזה שלא בהתאם לתכנית בניין קרים ב"ב/105, חלות במקום.

כל המעוניין יכול לעיין בבקשה האמורה במשרדי הוועדה המקומית בעיריית בני־ברק בשעות קבלת קהל ורשאי להגיש התנגדויות מנומקות לוועדה המקומית תוך 14 יום מיום פרסום זה.

מר מ. אירנשטיין

יו"ר הוועדה המקומית לבנין ותכנון עיר בני־ברק

קריאה מהנה בשבועון "לאשה"

יובל ה-35 | אולפן עקיבא נתניה

מרכז ללימוד השפה העברית
תרבות ישראל וידע הארץ

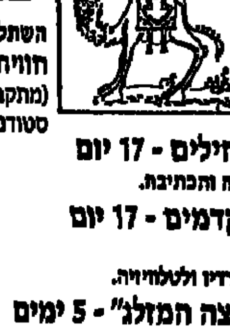

ערבית מדוברת

השתלמות בתנאי נופש בפנימית האולפן - מלון החוף הירוק נתניה. מגרשי ספורט, וחוף ים.
חווית לימוד משותפת לך, לחבריך, למשפחתך ולילדיך
(מתקבלות משפחות עם ילדים מגיל 12 ומעלה) מיועד לציבור הרחב, אנשי חינוך, סטודנטים, בוגרי תיכון טרום צבא.

א. ערבית מדוברת למתחילים - 17 יום
שיחת יום יום, ראשית הקריאה והכתיבה.

ב. ערבית מדוברת למתקדמים - 17 יום
בוגרי אולפן עקיבא ואחרים
ראשית קריאת עתון, האזנה לרדיו ולטלוויזיה.

ג. ערבית מדוברת "על קצה המזלג" - 5 ימים
למתחילים ולמתקדמים.

התוכנית לכל הקורסים כוללת צפיה מודרכת בתכנית הטלוויזיה (וידיאו) "סלם ועלכם", בשיתוף עם צוות הטלוויזיה הלימודית.

מועדי פתיחה

קורסים א', ב'	קורס ג'
3.3.86	3.3.86 – (ההרשמה נסגרה)
31.3.86	31.3.86
19.5.86	19.5.86
30.6.86	15.9.86
28.7.86	10.11.86
15.9.86	8.12.86

• תושבי נתניה מתקבלים כתלמידים אכסטרנים. הנחות במקרים מיוחדים.

לקבלת פרטים נא להתקשר טלפונית, או לשלוח אלינו את התלוש.

• עובדי מדינה יכולים לקבל פרטים ישירות באולפן או אצל הממונים על ההדרכה במשרדים
• מורים בשנת שבתון יכולים להרשם לתכנית השתלמות מיוחדת. (נא לבקש עלון מיוחד)
• הקורסים באולפן עקיבא מוכרים ע"י משרד החינוך ומזכים בגמול השתלמות

לכבוד אולפן עקיבא, ת.ד. 256, נתניה, מיקוד 42102 (טל. 053-52312/3)
נא לשלוח אלי (חינם) חוברת מידע.
שמי ______
כתובתי ______

אולפן עקיבא נוסד בשנת תשי"א-1951
50 אלף בוגרים מ-122 ארצות

ל.פ.מ.

עברית-ערבית שפות מפגש العبرية والعربية لغة اللقاء

המכון להשתלמות מקצועית משולבת

למד במוסד צבורי מוכר

נמשכת ההרשמה
לקורסים הבאים:

★ עיצוב חלונות ראוה
★ שיזור פרחים מקצועי
★ נושאים נבחרים בגרפיקה
★ יסודות לעיצוב פנים

פרטים והרשמה כל יום משעה 8.00–19.00, ביום ו' עד 13.00.

תל-אביב: שד' דוד המלך 39, מיקוד 64954 טל: 233231/293 234507.
רח' החבור 32, מיקוד 65255, טל: 657065, 660086.
בי"ס אורט י"א, רחוב בת-ציון 10, כניסה מרחוב יצחק שדה 76, טל: 330917.
חולון: ככר ויצמן 5, ימים א', ב', ד', ה', שעות: 09.00–12.30 ו-16.00–19.00. יום ו', שעות: 9.00–12.30, טל: 843256.
הרצליה: מועצת הפועלים, רחוב בן-גוריון 22, טל: 554792, ימים א'-ה', בין השעות: 9.00–13.00. יום ב', בין השעות: 16.00–19.00.
בת-ים: לשכת המודיעין העירונית, שד' העצמאות, פינת ירושלים. בימים א' עד ה', בין השעות: 9.00–13.00, 16.00–19.00, טל: 586803.
רמת-גן: בי"ס אורית, רחוב אורית 6, ימים א' עד ה', בין השעות: 16.00–19.00, טל: 722109.
ירושלים: רחוב דורות ראשונים 8, (סימטת מהמדרחוב), טל: 226455, 223033.
חיפה: שמריהו-לוין 30, טל: 664671, 666182.

המוסד להכשרה ולייעול הבניה

משרד העבודה והרווחה
אגף ההכשרה ולפיתוח כח-אדם

עירית חולון

מרכז ההכשרה לטכנולוגיות הבניה

מודיע על
השתלמויות ערב
בחודשים מרס ואפריל 1986

		שעות לימוד
1.	**חשמלאי מעשי** לעובדי תחזוקה	כ-500
2.	**חשמלאי מוסמך** – לימודי תעודה לבעלי רשיון **חשמלאי עוזר** וחשמלאי מעשי	800
3.	**קריאת תוכניות בנין** – סיווג מקצועי והכנה לקורס קבלנים	כ-130
4.	**שרברבות** – סוג 2 (עיוני) – סיווג מקצועי	כ-240
5.	**שרברבות** – סוג 2 (עיוני) – סיווג מקצועי	ויקבע בנפרד
6.	**מבוא למחשב** (כולל תירגול מעשי)	24
7.	סדנא – שיטות **צביעה** (מבנים, עץ, מתכות)	כ-32
8.	סדנא **לבקרי בטון**,*) לפי ת.ת. 12 ו-15	60
9.	סדנא **להכרת הבטון**	18

עשה בעצמך – חסוך כסף

1.	**צביעה** – פנים, חוץ ומוגבת לצרכים ביתיים ולרכישת ידע לפיקוח גל קבלני צבע	15
	תקוני **אינסטלציה** ביתית (שרברבות)	18
2.	**עבודות עץ** ותיקונים	24

*) בשיתוף עם מכון התקנים

פרטים והרשמה
המעוניינים בפרטים נוספים ובקבלת טפסי הרשמה יתקשרו למזכירות המרכז שדרות ירושלים 101, חולון 604200 בימים א'–ה' בשעות 08.30–14.30, ביום ו' בין השעות 08.00–12.00, בימים ב', ד' גם בין השעות 16.00–19.00.

גזור ושלח

לכבוד
מרכז ההכשרה לטכנולוגיות הבניה
ת.ד. 5441, חולון 58153
אבקש לרשום אותי לקורס/סדנא/השתלמות ______
שם: ______ טלפון ______
כתובת: ______

לימוד
• כתבנות
• עיבוד תמלילים
עברית/אנגלית
שיטה אורקולית
בלעדית
• הדגמות חינם
סייט אנד סאונד
תל-אביב רח' בן-יהודה 21א
טלפונים 656022, 658454
סגור בימי שישי

אנגלית
כל הרמות
מכונים אמריקאים
תל-אביב דיזנגוף 115 טל. 228545
ר"ג, ביאליק 47 טל. 726132
חיפה, בנמל 5 טל. 669014

מכון שי
נפתחים קורסים בוקר וערב
הנהלת חשבונות
סוגים 1+2, 3 הנה"ח
ממוחשבת ★ קורס חשבי
שכר חינם ★ פתיחה 27.2.86
יועצי מס
פרטים והרשמה: ז'בוטינסקי 105
ת"א (בבנין בנגנעת הרצליה) טל: 03-263114 בשעות 10.00–16.00

הנהלת חשבונות
1–2
מכון ישראלי למינהל
ת"א, דיזנגוף 115 טל. 228545
חיפה, הנדיבים 5 טל. 669014
ר"ג, ביאליק 47 טל. 726132

המכון להשתלמות מקצועית משולבת

משרד העבודה והרווחה | אורט ישראל

לתושבי תל-אביב והסביבה
נמשכת ההרשמה
לקורסים בשעות הערב

★ תוכניתן מחשבים סוג 1
★★ קרור ומיזוג אויר
★ הכשרת אלקטרונאי
★★ חשמלאי מוסמך
★★ חשמל מתח גבוה
★★ שרטוט מכונות שלב א'
★★ מכינה לי' כתות
★ חשמלאי ראשי

מלגות לזכאים באמצעות בנק דיסקונט

★★ אפשרות ללימוד עצמי בהדרכה אישית במסגרת היחידה ללימודים בכתב.

פרטים והרשמה: כל יום בין השעות 8.00 – 19.00 ביום ו' עד השעה 13.00.

תל-אביב: שד' דוד המלך 39 מיקוד – 64954 טל': 234507, 233231/293
רח' החבור 32 מיקוד – 65255 טל' 657065, 660086
בי"ס אורט י"א רח' בת ציון 10 כניסה מרח' יצחק שדה 76 טל: 330917
כפר סבא: אורט ליד המשטרה, טל' 31857, ימים א' עד ה' שעות 16.00 – 19.00.
לוד: בי"ס המעפילים – שכון חסכון ג' טל: 299104, ימים א' עד ה' שעות 16.00 – 20.00
חולון: ככר ויצמן 5, ימים א', ב', ד', ה' שעות: 9.00 – 12.30, 16.30 – 19.30, יום ו' עד 12.30, טל: 843256.
ראשל"צ: רח' הרצל 59, ימים א' עד ה' בין השעות: 08.00–13.00 16.00–19.00, יום ו' 08.00 – 13.00, טל': 947347.
הרצליה: מועצת הפועלים בן גוריון 22 טל': 554792, ימים א' עד ה', שעות: 9.00–13.00, יום ב' בין השעות 16.00–19.00.
ראש העין: ביה"ס תיכון מקיף, טל': 960469, ימים א' – ב' – ד', בין השעות: 16.00–19.00.
פתח-תקוה: סימנר שיק, קפלן 42, טל': 9224924, 9221379, ימים א', ב', ד', שעות: 16.00–19.00.
בת-ים: לשכת המודיעין העירונית, שד' העצמאות, טל': 586803, שעות: 16.00–19.00.

הטכניון
מכון טכנולוגי לישראל

מכרז להפעלת מגונים
המוסד ללימודי חוץ

מודיע על פתיחת לימודי תעודה דו-שנתיים בנושא:
ניהול הייצור
אשר יתקיימו בשעות הערב בתל-אביב

הקורס מיועד לסגל מנהלי ומנהלי בכיר בתעשיה ובשרותים ולמנהלי עבודה בכירים, המעונינים להתמחות בניהול הייצור.

מועד הפתיחה:
יום רביעי, 26.3.1986

פרטים והרשמה: הטכניון, המוסד ללימודי חוץ, רח' ליסין 14, תל-אביב, טלפון: 266992, 268126/7

המכון להשתלמות מקצועית משולבת

למד במוסד צבורי מוכר!
לתושבי בת-ים
בחודש מרץ 1986 יפתחו בבת-ים הקורסים הבאים:

★ הכשרת אלקטרונאי
★ חשמלאי מוסמך
★ תוכניתן מחשבים סוג 1

נותרו מס' מקומות לקורס הנה"ח 1+2 שיפתח בתאריך 5.3.86.

כמו כן נמשכת ההרשמה ליתר הקורסים.

פרטים והרשמה:
בת-ים: לשכת המודיעין העירונית, שד' העצמאות פינת ירושלים. בימים א' עד ה', בין השעות: 09.00–13.00, 16.00–19.00, טל': 586803.
אורט „מלטון", רח' הרב לוי 4-6 שעות: 16.00–19.00, טל' 5510326.

המכון לפריון העבודה והיצור
מרכז הדרכה

בית הספר להנדסת יצור
מקיים השתלמויות לטכנאים ולהנדסאי תעשייה וניהול (יצור) בחודש מרץ 86'

1. שיפור כושר הלמידה 4–6 מרץ 86' (מלון ממריוט)
2. פעילות גומלית מונעת ומשקמת לשיפור הייצור בעבודה 16–17 מרץ 86' (שטרים)
3. עיצוב ארגונומי של העבודה לשיפור והעלאת התפוקה 18–20 מרץ 86' (שטרים)

פרטים והרשמה: בית"ש להנדסת יצור, סולד 4, ת"א, טל' 4–03-430263, 03-430245, לאחר שעות העבודה בטל' 03-430863.

עזרה רפואית ונפשית

● מרפאה לטיפול בכאב, בית הרופאים מרכלל, ריינס 18 תל-אביב 221236, בשבת 228750.
● מרפאת שיניים פתוחה כל יום שבתות וחגים, 24 שעות ביממה לאחר הגות כתשום טלפוני בלבד. דיזנגוף מכבר שער 3 (ליד המשביר) בימי שישי שער 3, 294869 – 03-285822.
● מרפאת שיניים לעזרה ראשונה שע"י ההסתדרות לרפואת שיניים, בר כוכבא 49 תל-אביב – 03-284649. חיפה – הנמן 26, 04-523566.
● נעמת – ייעוץ בבעיות אלימות במשפחה, בימים א'-ה' בשעות 9–18, טלפון – 03-231675, 03-235922.
● ייעוץ ועזרה בכל בעיות גיל ההתבגרות "אל-סם" – רח' מקיינן 7, ימים א'-ה', 17.00–22.00, טלפון 462076.
● האגודה למניעת אלכוהוליזם: 03-721161.
● מרכז הסיוע לקורבנות אונס בתל-אביב 24 שעות ביממה – 03-234819.
● ער"ן – עזרה ראשונה נפשית – תל-אביב 03-261111, 24 שעות ביממה.
ירושלים: ● ער"ן 02-227171
● מרכז הסיוע לקורבנות אונס בירושלים 24 שעות ביממה – 02-245554.
● קו פתוח לקשיש – 02-690685.
חיפה: ● ער"ן – עזרה ראשונה נפשית, טלפון 04-672222.
● מרכז לקורבנות אונס – 04-382611.

תורנות בתי מרקחת

ירושלים:
● בית הכרם, בית הכרם 19, 520189.
תל-אביב:
● לב העיר, אחד העם 69, 613862.
● קופ"ח מאוחדת, שפרינצק 15 265200.
חיפה/הקריות:
● יבנה, אבן סינא 7, 672288.
● מדיקה, ליהמן 1 קרית ים, 753890.

חולון/בת-ים:
● אורה, הפרץ 52, 869153.
● קופ"ח, עזריהב 6, חולון 884854.
● מוזר, הבימה רייק 20, בת-ים, 583360.
רמת-גן/בני-ברק:
● דשא, רשי 13, ר"ג 790971
רחובות:
● קופ"ח כללית, בני משה 452381
נתניה/כ"ס:
● מוריקטור, ששת הימים 47
● סופר-פארם, אוסישקין 3, 052-23889.
נתניה:
● המכון, שד' ויצמן 13, 22985.
פתח-תקוה:
● קופ"ח כללית, חיים עוזר 905271.

מטוסים

● מודיע המראות ונחיתות תקליט 03-381111
● מודיעין נמל תעופה ב.ג. 03-9712484.

רכבות

מירושלים
● לתל-אביב דרום 7.30.
● לבנימינה ולחיפה 16.00.
מתל-אביב ● לירושלים
מבני-ברק 8.18.
מת"א דרום 16.00.
● לחיפה 6.00, 7.00, 8.00*, 9.00, 10.30*, 12.00, 13.00*, 14.00, 15.00*, 16.00, 17.00, 18.30, 20.00.
● לנהריה 6.00, 8.00, 12.00, 14.00, 16.00.
מחיפה בת-גלים
● לתל-אביב 6.00, 6.30, 7.30*, 8.30, 10.00, 11.30, 12.30*, 13.30, 14.30, 15.30*, 16.30, 17.30, 19.30.
● לירושלים 7.00 (היציאה מחיפה מרכז כ-10 דקות קודם).
● לנהריה 7.30, 9.03, 13.16, 15.11, 17.11.
מנהריה ● לחיפה ולתל-אביב 6.45, 9.00, 10.40, 14.35, 16.33, 18.33.
*) רכבת ישירה

קריאות חירום

הישוב	מ.ד.א. (מספר חירום 101 פרט למקומות המסומנים בכוכב)	מכבי-אש (מספר חירום 102)	משטרה (מספר חירום 100)
אופקים	057-923033	057-923922	057-923444
אור-יהודה	• 03-344442	03-781133	03-344888
אילת	059-72333	059-70102	059-72444
אשדוד	• 055-41332	055-23333	055-81666
אשקלון	051-23333	051-22222	051-34222
באר-שבע	057-74767	057-79691	057-37444
בית-שאן	065-87223	065-88222	065-87444
בית-שמש	02-911288	02-911288	02-911444
בני-ברק	• 03-781111	03-781133	03-703588
בת-ים	• 03-585555	03-802222	03-5514444
גבעתיים	• 03-781111	03-313333	03-312435
דימונה	057-59333	057-52222	057-59444
הרצליה	052-541333	052-551222	052-555555
זכרון-יעקב	063-22333	063-99035	063-90444
חדרה	063-22333	063-22222	063-31444
חולון	• 03-803133	03-802222	03-843116
חיפה	04-512233	04-643222	04-664444
חצור הגלילית	067-36333	067-37222	067-37744
טבריה	069-90111	069-96222	069-92444
יבנה	08-451333	08-461222	08-439180
יהוד	03-460111	03-462222-3	03-838181
יקנעם	• 04-931401	04-994533	04-993044
ירוחם	057-80133	057-52222	057-80144
ירושלים	02-523133	02-661111	02-244444
כפר-סבא	052-33222	052-33223	052-24444
כרמיאל	04-988555	04-912222	04-985444
לוד	• 08-221022	08-229222	08-222222
מגדל-העמק	065-40062	065-40022	065-40444
מעלות	04-979333	04-979637	04-979444
מצפה-רמון	• 057-88333	057-88569	057-88444
נהריה	04-923333	04-922222	04-920344
נצרת (עלית)	065-73333	065-55222	065-71444
נתיבות	057-941033	057-943333	057-941144
נתניה	053-23838	053-22222	053-30144
עכו	04-912333	04-912222	04-910585
עפולה	065-93384	065-92222	065-94444
ערד	057-957222	057-950222	057-957044
פתח-תקוה	03-9231112	03-9222222	03-914444
צפת	069-30333	069-30222	069-72444
קרית-אונו	• 03-344442	03-781133	03-344893
קרית-גת	051-881334	051-881322	051-881144
קרית-מוצקין	• 04-931401	04-643222	04-931444
קרית-ביאליק	• 04-721817	04-643222	04-740244
קרית-מלאכי	055-82333	055-81222	055-81666
קרית-שמונה	069-44334	069-40133	069-41069
ראשון-לציון	03-942333	03-942222	03-995555
ראש-פינה	069-36333	069-37222	069-37744
רחובות	08-451333	08-461222	08-487444
רמלה	• 08-229133	08-229222	08-229444
רמת-גן	• 03-781111	03-742222	03-7344444
רמת-השרון	• 052-541333	052-551222	03-496444
רעננה	052-33222	052-551222	052-24444
שדרות	051-97074	051-97777	051-97044
תל-אביב, תחנת השכונות, עבר הירקון	03-460111	03-462222-3	03-627222 03-5464444 03-838181

הלוח הכללי | הלוח הנפוץ ביותר

וילות ובתים

● מודעות בטלפון !!! בריות, יקרוברס ווינירס ! 03-221896, 03-221111 רצוף.

דירות למכירה

● ברמת-גן !!! (חדישה) 3 + 13, יחתמה + מעלית !!! 461844.
● טלפון מיוחד למסירת מודעות לפירסום 03-885-885 רב קוי (פרסום „און").

דירות מרוהטות

● 2 – חול מרוהטת, שנה מראש במרכז רמת-גן, 739325.
● 2 מרוהטת קומפלט בשכונת יפה בתל-אביב, טלפון 398876.

מגרשים

● בהרצליה פיתוח רחוב גלילי 400 מ"ר, ליפו"ה. 052-32490.
● להשקעה – בגן-יבנה 1300 מ"ר + טאבו, אפשרי תב"ע, 03-457331 – 03-652760.

הצעות עבודה

● דרושה פקידה/בתכנית ל"י משרד עו"ד לשעות אחה"צ – 448121, 445466.
● לקולנוע „כוכב" רמת-השרון דרוש מקרין לשעות הערב – 201512.
● דרושים מוכרים/ות צעירים/ות למכירת מכונות תפירה 03-783914.
● ל„א.כ.א." טרקטוריסט לעבודה מיידית קבועה, תנאים טובים – 03-287817.
● דרושים נהגים בעלי טרנזיטים, טנדרים ופרטיות להסעת הנהלות קבועות 03-216256.
● דרושה מנהח"ש מוסמכת כולל [illegible] במשרד למפעל ברמת-החייל, משרה מלאה, 03-493945/6.
● למכון בריאות מורשה מסג'יסטיות אינטליגנטיות [illegible] בתו"ת / מתלמדות, 03-285919.
● כתבניות עברית/אנגלית – לבנות מעסיקה, מעבד תמלילים לשעות [illegible] 03-246207/8.
● קופאיות לרשת שיווק בדרום ת"א, [illegible] (עבודה מיידית) – 03-240208.
● דרושות מסג'יסטיות ומתמחות צעירות ונאות, שכר גבוה ! 03-825431.
● ל„אלקטרוניקס-ליין" פקידה 5 ימים בשבוע למשרה מלאה, 03-333720.
● דרושות מסג'יסטיות, צעירות נאות, רווח נאה !!! + תלמידות – 03-323025.
● פקידה מיומנת לחנות [illegible] 03-280439 03-290777 [illegible].
● הנדסאי אדריכלות [illegible] 03-260258.
● לבית אבות [illegible] 313805.
● דרושים עמדי ניקיון [illegible] 781383 [illegible].

● מתאכנים למשרד חקירות, רכב + טלפון חובה „און" – 03-244504.
● חוקרים מנוסים לעבודה קבועה „און" טלפון – 03-244504.
● למ.כ.מ. בני-ברק דרושים: 1) מכונאי רכב לאחר שירות צבאי, 2) עובד ניקיון, 3) פקידות לאחר שירות צבאי לחצי משרה. טלפון 03-780892.
● בעלי טרקטורים מנוסים [illegible] 03-7016384.
● בהרצליה-תעשייה מטפלת אחראית לשעות [illegible] 052-554205.
● דרושה לניהול משק בית יום יום בשכונת-אפקה 03-456795.
● "חלומים" דרושים [illegible] 378720.
● דרוש נגר לארונות קיר [illegible] – 822105.
● לסיקור שירותי אחזקה פרטית דרושה [illegible] 03-7327947 03-782567.
● למתורים רציניים בעלי רשיונות [illegible] 03-6143[illegible].
● עובד אחזקה, עדיף חשמלאי [illegible] 9223384 19.00.
● צעיר דינאמי לניהול והפעלת חברה לשירותים + צעירים להמעלה מכלית ועבודה בשירות + רשיון ג'. משרד 052-83745, בית 052-5477968.
● דרושה פקידה למשרד „סבך סטאר" דרך פ"ת 31.
● עובדות נקיון לבנקים ובתי ספר כפר-סבא, רמת-השרון, תל-אביב – 03-911818.

הנהלת חשבונות

● מנהח"ש סוג 2, נסיון בעבודה במחשב, אפשרות למשרה חלקית – 03-293209.

מכוניות

● סימקה קרייזלר 1508 1977 במצב מצויין 4600 ש"ח – 065-66041.
● סובארו די.אל. 1400 דגם 79 אדומה (פרטית) 03-392534.
● סובארו 1600 סטיישן 1980 פרטית, מיטלי + טסט, – 03-889046.
● טנדר 504 1982 בלי ארגז, טלפון בעבודה 828845.
● מיבוא אסקונה 1800 אס. אר. אי. 1984, זמנה מיוחדת + תוספות. 442042 לפני 4 אחה"צ.
● אלפא-סוד 1976 [illegible] ממופלת + טסט 2,250 ש"ח – 03-9C0281.
● סובארו 1600 1979 שניה 63,000 [illegible] – 03-320281.
● פיאט [illegible] 1979 [illegible] + טסט והיטל, 406238.
● רינו 5 1984 [illegible] – 03-38592.
● [illegible] 80 82 [illegible] 712408.
● אאודי 1600 1980 אוטומטית + מזגן + טסט שמורה – 052-[illegible].

● חיפושית 1972 מצויינת + טסט 3,300 ש"ח 03-904338.
● ביבוא אישי !!! כל סוגי הרכב מגרמניה, סוקולוב 30 רמת השרון, 03-492482 [illegible].
● למסירה מיידית !!! אסקורט אריקה 1985 + 1986 חדשות !!! + תוספות, 03-236217 – 03-235824.
● אסקונות !!! קדט !!! + קורסה 4 + 5 דלתות !!! + אודי 1986 חדשות !!! 03-235217 – 03-235824.
● פורד טרנזיט אוטומטי 1991 בעבודה 03-802534, ובבית – 03-892425.
● מוסך תנובה מציע !!! דוג'ים די 200 דבל קבינה [illegible] 03-892425, בית 03-802534.
● טלפון מיוחד למסירת מודעות לפירסום 03-885-885 רב קוי (פרסום „און").
● לפורד !!! כל השירותים [illegible] 03-768641/2 [illegible].
● דאוס [illegible] 324296, בשרב 304786.
● סובארו די.אל 1400 דגם 1975 (פרטית) שמורה – 03-761492.
● סובארו די.אל דגם 77/4 פרטית + היטל, 03-382183.
● רנו 9 ספרינטר, 1250 סמ"ק 1986, אפס קי"מ !!! 03-248945.
● פיאט 127 1985 ישירות מהשכרה + טסט והיטל + אחריות + רדיו – 052-543875.
● פיאט 131 1979 סטיישן אוטומטית פרטית בהרשה – 03-809173.
● סובארו 1300 1983 17.1.84 ראשונה + טסט + היטל, חדשה לחלוטין – 03-461608.
● סובארו 1300 יד-ראשונה פרטי 1984 (במשרד) – 03-383128.
● פיאסטות !!! – פיאסים !!! 1981 – 1982 – 1983 – 1984 03-354856, 03-346184.
● אוטוביאנקי 1984 דייהטסו 1984 ישירות מהשכרה, טלפון 624193.
● פיאסטה 1100 1984 יד ראשונה, 18,000 ק"מ + היטל + ספריאו + אזעקה, מוחזקת מטסטי !!! 03-781898.
● אסקורט ברונזה 1978 + טסט + רדיו, שמורה כחדשה, 03-226380.
● סובארו 1300, 81, יפיפיה !! פרטית, שמורה בחדר, – 03-732144.
● סובארו 80 1300 ניר דגיל במצב טוב, 12,000 ש"ח – 713421.

הלוואות

● הלוואות, גביון צ'קים מסחריים מפרטיים ועסקים „תעוד" 03-237121.

וידאוטייפ

● מבצע יאר סוף החנוש וידאו, טלוויזיה, סטריאו, במחיר סיטונאי אפשרות ל-13 תשלומים, „א.ה.א." נוה-שאנן 37 תל-אביב.

פרסום

● לבעלי ויזה, ישראכרט ודיינרס נקבל מודעותיכם טלפונית. טלפונים: 03-280666, 03-296663, 03-280943.

בבית המשפט המחוזי בתל-אביב–יפו
ת.א. (פירוק) 349/86
בענין: פקודת החברות – (נוסח חדש) 1983
ובענין: פירוק החברה המ.ר.ס. [illegible] (1984) הסעות וטיולים בע"מ (להלן "החברה").
המבקש: אהרון דוגמנא – מרח' הברוש 1, ב"ב, ע"י ב"כ עו"ד י. אמתי מרח' בלוך 6, ת"א 64161
נמסרת בזה הודעה כי ביום 5 לפברואר 1986, הוגשה בקשה לבית-משפט המחוזי בתל-אביב לפרק את החברה הנזכרת לעיל וכי בקשת פירוק זו תישמע בפני בית-המשפט היושב בדין ביום 7 לאפריל 1986, בשעה 8.30. כל נושה או משתתף של החברה האמורה הרוצה לתמוך במתן צו בעניין הבקשת או להתנגד לכך יופיע לשמוע בשעת הבירור, אם בעצמו או באמצעות עורך הדין שלו, הח: מן הבקשה יתנן לכל נושה או משתתף של החברה שידרוש זאת מן החתום מטה תמורת התשלום הקבוע בעדו.
יעקב אמתי, עו"ד
ב"כ המבקש
הערה: כל הרוצה להופיע בשעת בירור הבקשה האמורה חייב למסור, או לשלוח על ידי הדואר, להתום לעיל הודעה על רצונו, זה, ההודעה צריכה לציין את השם והמען של האדם או הפירמה, בחתימת האדם או הפירמה [illegible], או עורך הדין שלהם. [illegible] לא יאוחר מיום 2 לאפריל 1986 [illegible] 12.00.

פוליש וניקיון

● „הלפשי" במבצע !!! ניקיון ופוליש + הדברה, רשיון 6563 03-375458.
● „הספרינג" ניקיון ופוליש + הדברה, רשיון 2253 בשחרויות, 03-313299.

מציעים למכירה

● להגויות – במחיר – רשתות + מיתקני תליה ו-אלחון אופטו-סיטבע – 03-280246.
● להוויות – במחיר דלפקים + ארונות תצוגה בשילוב אלומיניום וזכוכית – 03-380246.
● במחיר מוזמים + עמודים + ארונות + תיקיות בחנות להגויות, מפעלים ושחפנים – 03-252738, 03-259031.

רוצים לקנות

● גרין קונה הכל !!! ירושות ותיקות !!! 03-832387 ובבית 03-875099.
● יימס קונה הכל !! רהיטים, ירושות, עתיקות. 832025, 812649, 830007.
● עזרא קונה רהיטים, מקררים, ירושות. 823041 ובערב 857920.
● משה קונה הכל ; רהיטים, ירושות, מקררים. 836316, – 591838.
● עמי קונה ירושות, מקררים, רהיטים, חיסולים ועתיקות, – 831494.

ריפוי והרויה

● לאמודים מסג'יסטיות לבית הלקוח, מצעירות ומטובות, – דיסקרטיות, 03-323065.
● חדש ! שרי וסילבי יקבלו אתכם למסגי מהנה, 03-825431.
● „פינוקי" ! מסג' אקסקלוסיבי בביתך לשעה ! שירות דיסקרטי 03-230697.
● „סטייל" רוצה מסגת נאה בביתך + שי מבוהר 03-285037.
● צוות אומו !!! שירות לבית הלקוח מצעירות והיגנית !!! – 03-515268.
● בנאות היגיות יקבלו אתכם למסגי מרגיע ומהנה 03-206[illegible].
● שירות מסגי לבית הלקוח בתל-אביב, – 35 ש"ח, – 03-289458.
● בריאות והנאה – סאונה ומסגי ב„אסקוריר", שלמה המלך 46 – 03-238685.
● מסגים – 23 לשעה ע"י מקצועיות, דיזינגוף 186 – 03-222071.
● ב„גלמור" מסגי מרענן ע"י מסג'יסטיות, ארלוזורוב 168, – 03-231022.
● בסכון „ג'יל" סאונה, ניקוזי, מסגי מקצועי ומהנה, 20, – מסג'יסטיות, בן-יהודה 51 – 03-234396.
● מכון אקסקלוסיבי + סאונה + מסג'יסטיות מקצועיות, בן-יהודה 26, 03-287740.
● מחוח ! בוא לקריסטין ! אוליפנט 4 פינת יהודה-הלוי 66, 03-623113.
● מסג'יסטיות מקצועיות במועדון בריאות מסוג שחר !!! דיזינגוף 94, 03-229954.
● מבצע ! מבצע ! מסגים באווירה אינטימית ע"י מסג'יסטיות, מכבי 7, 03-284513.
● מסגי כללי ומהנה ממסג'יסטיות + סאונה, בן-יהודה 73, 03-238063.
● שירות מסגי אכסקלוסיבי לבית הלקוח/ה – מסג'יסטיות נאות ! 289542.
● חדש ! שירות עיסוי בביתך מצעירות ונאות, להתקשר – 738055.
● אירופאיים !!! נהנים ממסגי אצל „לבי" ברמה מקצועית – 03-370097.

הכרויות

● „רויבי" – ליווי למטיילים ותיירים 03-370771 מ-13.00 (מקבלים כלוות).
● הכרויות אקסקלוסיביות בדמון רחב (לנשים חינם) – 03-734755 „דודי".
● הכרות מיידית אקסקלוסיבית ברמה גבוהה ובסודיות – „רונית" 03-767496.

דרושים
מרצים
להכנה לבגרות במתמטיקה + נסיון
טל. 228545

אימפלן
תכשירים לעצירת נשירת שיער, הצמחת שיער מחודשת, עבוי מצמחים, רפואיים לחפיפה בבתי ספר ובמספרות
דרישת משווקים
יבואן: שיל קוסמטיקס, שיינקין 52 גבעתיים, טל. 729506

הזדמנות !!
מורה
או איש צבא קבע
בחופשה או בפרישה, תושב מרכז הארץ ובגילאים 25–45.
חברת ביטוח חיים גדולה תכשיר מספר מצומצם של גברים-נשים בפרויקט חדשני לתפקידי ניהול ושיווק.
למועמדים/ות שיעמדו במיון קפדני תוענק הכשרה ברמה גבוהה. תנאי הפעילות יכללו משכורת קבועה ובונוסים.
נא לטלפן 03-216271 למרלן או רינה בין השעות 9.00–14.30.
סודיות מובטחת

למשרד בתל-אביב העוסק בסחר חוץ
דרוש
איש מכירות ראשי
בעיקר בתחומי מתכות לתעשיה
ידיעת השפה האנגלית כולל כתיבה הכרחית
מועמד בעל נסיון קודם ובעל רכב משלו יועדף
הצעות רכב תשולמנה, תנאי עבודה טובים.
נא לכתוב לת.ד 17 ת"א

עובדי טלרד: מיומנות ברמה גבוהה

מחלבות שטראוס, נהריה

סאלח יאסון: מפעיל ראשי

● בן 23, נשוי ואב לילד. יליד תכפר דנון. סאלח התחיל לעבוד במחלקת הייצור במפעל הגלידה, ועם סיום העונה הועבר למחלבה.

בנהריה התקבל למחלקת המעדנים, התאים לדרישות העמדות בי מחלקת והוחלט להשאירו בנהריה.

במחלקה הוכיח את עצמו והוכשר כעוזר מפעיל, ולאחר מכן כי מפעיל. היום לאור נסיונו הרב ו־תכונותיו החיוביות — הוכשר ל־שמש כמפעיל ראשי.

סויטאת חאתם: יחס חברותי

● בן 22, יליד תרשיחא, עובד כי מפעיל במחלקת הגבינה הלבנה. לעבודתו המתבטאת בהגעה מוקד־מת, מגלה נאמנות, אחריות ו„אהבת" בתדירות גבוהה למפעל.

משקיע שעות רבות ככל שנדרש.

מגלה יחס חברותי כלפי העובדים. חאתם החל עבודתו כפועל פשוט והתקדם בשנה האחרונה ל־תפקיד מפעיל ואחראי על צוות עובדים.

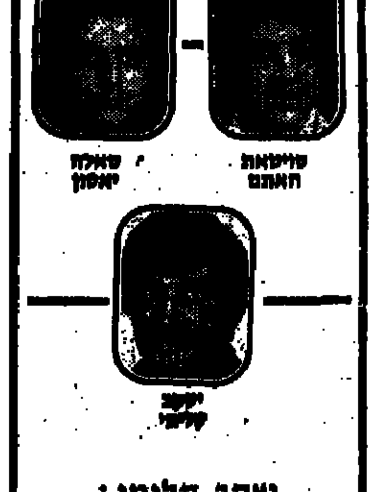

סויטאת חאתם · סאלח יאסון · יעקב קלימי

יעקב קלימי: גם בלילה

● בן 36, נשוי ואב לשלושה ילדים, יליד איראן. יעקב הוא סגן מנהל מחלקת החמאה והחווה, מבצע כל עבודה שנדרשת, דמות בולטת בי מסירותו ונאמנותו למפעל.

בתוקף תפקידו נקרא פעמים רבות בשעות הקטנות של הלילה לתת עזרה ופתרונות לבעיות בי מחלקת החמאה.

הנ"ל משקיע שעות עבודה רבות. בולט במעילותו להסכון. לוקח חלק פעיל בארגון אירועים. בשנת 1982 קיבל פרס הערכה על מסירותו בי עבודה.

מרים ארז: מסירות וקפדנות

● ילידת גרמניה, נשואה ואם לי ילד, משמשת כלבורנטית ביקורת חומרי גלם במעבדה. בגיל 17 התחילה מרים להתעניין ביהדות דרך חוויה, ומקריאת ספרים.

באותו זמן הגיעה להחלטה להתגייר. ביקרה בארץ מספר פעמים ובסופו של דבר בשנת 1977 גמרה בה ההחלטה להתגייר ולעלות ארצה.

פעילה בתחילה במעלות. בולטת במסירותה, בקפדנותה, ומגלה רגישות יתירה להסכון וליחסי עבודה תקינים עם צוות העובדים והממונים עליה. משמשת כחברה בוועדת הייצור של המחלבה.

אנשי צוות מחלקת מעגלים מודפסים אגף פיתוח

● עובדי היחידה פועלים באווירת צוות ושיתוף פעולה הישגיהם גבוהים בזכות הזדהות גבוהה עם המפעל ועם יעדי האגף משקיעים מעבר למקובל על־מנת לקדם פיתוח מוצרים וזאת תוך יוזמה להתגבר על מכשולים ומשאבים מוגבלים היחידה שוקדת על רמת ההתמחות המקצועית ושומרת על מקום ב"קו הראשון" עובדיה יוזמים רעיונות לשיפור ומיישמים אותם בשטח. ואלה אנשי הצוות:

נחמה שקי · מריום לוימר · ישעיהו אורשון · מוטי גאור · רמי רוזנבאום · גדעון נתנאל

מיכאל זורן · רויטל קלינה · דוקה ניסיאנו · לילי דרוטקי · לביאה פולסקי

יהודית אוחיון: פעולות נוספות

● גבי יהודית אוחיון, עוסקת כמתקנת טל־אנים, נשואה אם לשניים. היא עובדת מסורה, משקיעה רבות בעבודה.

בנוסף לעבודתה משמשת כיו"ר ועדת זיטוף והברה וחברת ההיגוי של התכנית החברתית במפעל ומתנדבת לפעולות נוס־פות הקשורות לעבודה.

שושנה לייבל: רמה גבוהה

● גבי שושנה לייבל עובדת במפעל מ־שנת 70 ומשמשת בתפקיד ראש צוות ייצור דורבן.

שושנה מבצעת את עבודתה ברמה גבוהה ומדריכה את העובדות בצוות שלה בדרך מקצועית ביותר.

שושנה היא אם לילים קטנים אך מצ־ליחה לעבוד שעות נוספות ולעשות כל איכות עבודתה.

זינה פירמן: תפקיד כפול

● גבי זינה פירמן עובדת באגף אבטחת המוצר משנת 77 בתפקיד מבקרת איכות.

היא מבצעת את עבודתה במסירות וי דייקנות מגיעה לעבודה גם כאשר איננה בקו הבריאות.

בעת האחרונה, עקב מחסור בכח אדם, ממלאת זינה תפקיד כפול ולמרות זאת עומדת במשימות ואיננה מתפשרת על אי־כות עבודתה.

משה ברק: מעל ומעבר

● מר משה ברק עובד במפעל המרשומים משנת 82 בתפקיד טכנאי אלקטרוניקה.

במסגרת תפקידו עושה משה מעל וי מעבר לנדרש.

הישגיו הרבים בתחום תפיקה, אמינות ושימוש בידע טכני הגיעו לרמה גבוהה מאוד.

בעבודתו מצא פתרון לבעיות ציוד בדיקה שונה תוך שימוש בידע הנסיון שיש לו.

ביצע בשיפורי האישיים כפתרון בעיות שטחיות, המלצותיו לשיפור שיטות ותה־ליכי ייצור רעיונותיו והצעותיו לייעל הם תדזוז למפעל.

נחום זימן: תפוקה גבוהה

● מר נחום זימן בן 30, מועסק באגף התראה בתפקיד טכנאי התקנות.

הוא עושה כל מאמץ לייעל את עבו־דתו ובפיתוח לשינויי ייעול ומשיג תפוקה גבוהה.

עושה ביוזמתו מעל הנדרש ממנו. מקיים יחסי עבודה טובים עם חבריו ומגלה רצון ללמוד ולהשתלב במקצועו.

מזל לוי: אווירה מצויינת

● גבי לוי מזל מועסקת במחלקת ייצור בתפקיד שבינית ייצור.

עובדת מסורה, שקדנית, ומבצעת את עבודתה באופן מקצועי ובאיכות שהפכה לשם דבר.

משקיעה בהדרכת עובדות חדשות ובי כך תורמת תרומה משמעותית לקליטתן בי עבודה.

היא מצטיינת במשמעת עצמית ודבקה במשימות המוטלות עליה.

מול משרה אווירה מצויינת בינה לבין חבריה לעבודה.

אונה ולקסבוים: הבטה ויחס

● גבי אונה וילקסבוים אם לשני ילדים עובדת במפעל פרויקטים בתפקיד מזכירה בכירה.

היא עושה מרצונה יותר מהנדרש. היא מתפקדת היטב ומשיגה תפוקה גבוהה. מגלה הבנה ויחס לצרכי הזולת.

זקי דחבש: רמת מוטיבציה

● מר דחבש זקי נשוי אב לשלושה ילדים עובד במחלקת ייצור בתפקיד עוסר ייצור.

לומד במהירות נושאים חדשים, מתמיד במסירותו לעבודה, ומשקיע שעות עבודה רבות.

הוא מעלה את רמת המוטיבציה של חבריו לעבודה.

נסים דרעי: עזרה לכל

● מר רדרעי נסים, בן 54, נשוי מועסק כמחסנאי במחלקת מנהל חומרים, הוא אחראי, ושמור לכולם בזמנו הפנוי. ועושה מעל ומעבר לתפקידו בלי לבחול בשום עבודה.

דוד נבון: ייעול משאבים

● מר דוד נבון, בן 35, נשוי אב לשני ילדים עובד במחלקת מינהל בתפקיד דפס. הוא עושה מרצונו יותר מהנדרש, מתפקד היטב בצוות, תורם לשיפור הי זולת, וקיים יחסי עבודה טובים ומייעל ומנצל המשאבים העומדים לרשותו.

ישראל קלמי: ממושמע ומתמיד

● מר קלמי ישראל בן 58, נשוי, מועסק במחלקת מינהל בתפקיד שרותי נקיון. הוא עובד חרוץ ומסור, המבצע עבודתו בשקי־דה ואיכפתיות. ישראל הוא ממושמע וי מתמיד.

משה בונפול: על הצד הטוב

● מר בונפיל משה, בן 24, מועסק במח־לקת ייצור. ראש צוות, ממלא מקום מנהל עבודה.

תרומתו למערכת היא רבה, הן ביכולתו לנהל מחלקה בעלת קשיים טכניים מרובים והן ביחסי האנוש החמים שהוא מגלה כלפי חבריו.

הוא אחראי מאוד, מבצע המוטל עליו באופן הטוב ביותר. בעל פוטנציאל גבוה.

דני דוסטרה: מגוון משימות

● מר דוסטרה דני בן 25 מכהן בתפקיד ראש צוות תפעול טכני. הוא עובד מצטיין בכל מגוון המשימות שהוטלו עליו.

דני הוא עובד אחראי ביותר, שקדן ומסור ללא לאות הנוקט יוזמות ברוכות גם בנושאים שאינם קשורים ישירות לעבו־דתו.

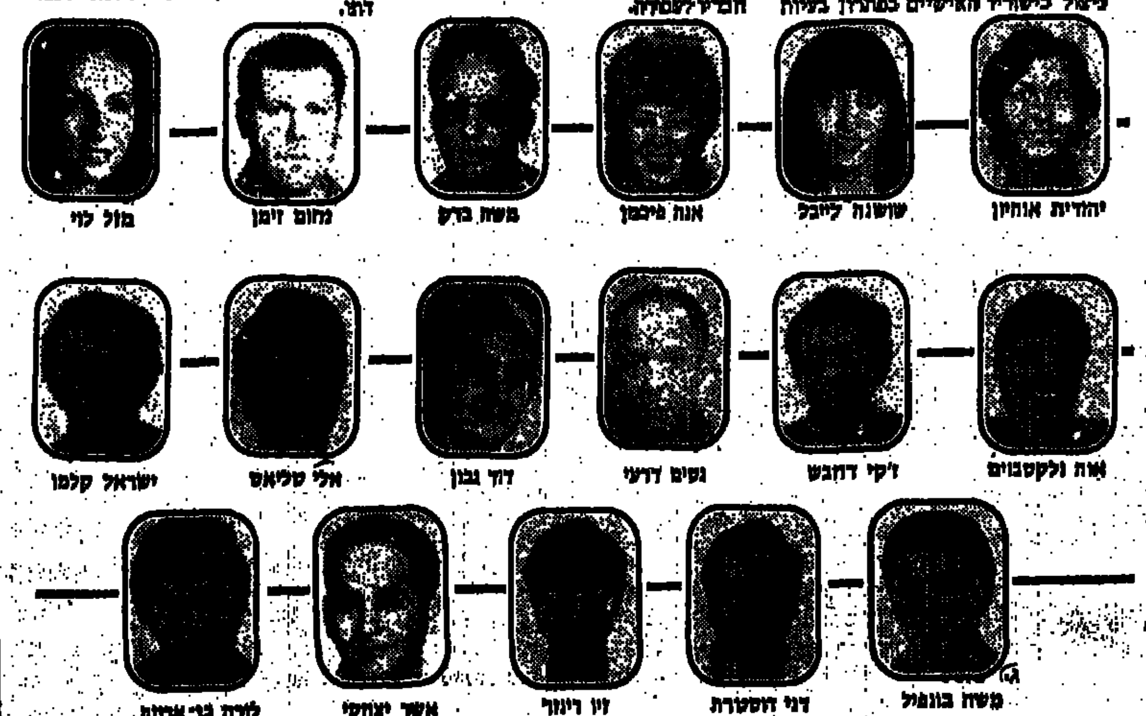

יהודית אוחיון · שושנה לייבל · אונה ולקסבוים · משה ברק · נחום זימן · מזל לוי

אונה ולקסבוים · זקי דחבש · נסים דרעי · דוד נבון · אלי טליאס · ישראל קלמי

משה בונפול · דני דוסטרה · זיו רינגר · אשר יצחקי · לורה בן־ארויה

הוא עוזר לחבריו בעבודה ויוצר אווי־רה טובה, ויחסי אנוש חמים.

אלי טליאס: תחומי אחריות

● טליאס אלי, בן 30, הוא מפעיל מכונת ניקוב.

אלי מנצל כישוריו הטכניים המעולים להרחבת תחומי האחריות שלו, בהכנת אחזקת מערכת וכלים. הוא עצמאי לחלו־טין בהפעלת המערכת.

זיו רינגר: לתפוס פיקוד

● רינגר זיו, בן 29, נשוי אם לילד מעו־סק ביחולקת תוכנה בתפקיד ראש צוות.

הוא מתכנת מעולה, עובד מסור מאד.

זיו נכנס למחלקת תכנה כשתר ו„תפס פיקוד" על המחלקה, בגלל נמשכות פעי־לות המחלקה ללא הפרעה כמעט.

יצחקי אשר: שינוי נורמות

● מר יצחקי אשר, בן 45, נשוי אב לשניים מועסק במחלקת כוח אדם בתפ־קיד מנהל מחלקת המנגנון.

הוא אדם מסור התורם את מרצו לי יצירת יחסי עבודה טובים במפעל.

יצחקי צנוע, נעים הליכות, חייכן ו־ מסביר פנים.

תורם רבות ליצירת ושינוי נורמות של התנהגות העובדים במפעל.

לורה בן־ארויה: יכולת מרובה

● גבי בן־ארויה לורה מועסקת במחלקת ייצור בתפקיד מנהלת עבודה.

לורה היא מנהלת עבודה מעולה, המו־קדת על מחלקה של 30 עובדים.

היא מבצעת את תוכנית העבודה וי מקדמת נושאים על הצד הטוב ביותר.

לורה ניחונה ביכולת מרובה להבנת הזולת, תוך שמירה על עקרונות של מש־מעת ויושר.

מפעלי תובלה

מתתיהו כהן · יונה רווק · אטל ג'יק

מתתיהו כהן: דרישות קפדניות

● בן 53, נשוי, אב לארבעה, יליד הארץ. משמש כבוחן רכב במפעל תובלה בבאר־שבע. אחראי וי מסור.

אדיב, מנומס וסובלני כלפי צוות העובדים והממונים עליו.

משרה אווירה נינוחה, ונעימה סביבו, בעל דרישות קפדניות מי עצמו ומהכפופים אליו.

אינו חוסך כל מאמץ מעצמו וי טורח בעבודתו ללא לאות.

יונה רווק: שמירה על הרכוש

● בן 52, נשוי ואב לשלושה ילדים, יליד הארץ, משמש כנהג במפעל בדימונה.

יונה מצטיין בשמירה על רכוש המפעל, אדיבות ושמירה על כללי התנהגות בכביש, משמש דוגמא אישית לכל חבריו.

אדיב, מסור וחברותי.

אטל ג'יק: גורם מרגיע

● בן 58, נשוי ואב לארבעה, יליד טוניס. משמש כמכונאי במוסך ה־מפעל.

בעל מקצוע מעולה, שקט, מנומס ואדיב לפונים אליו.

מסייע ותורם לחבריו לעבודה בעזרה וייעוץ, ומשמש גורם מר־גיע, ממתן וממשרה.

קופת חולים כללית: במלוא המסירות

גרופ' סודיו · ד"ר אגנטה גולן · אמירה בלייברג · לינדה לב־טוב · עדה ברסלר · שמחה איסמ · אידה ברששת · שעדיה רקח · גאולה ארזואן · שסף שמחה

מליח וקנין · אטיאס אטואל · אפרים ליבוביץ · יעיש אבוקסיס · חנה פיסט · יוסף משנר · ג'ניו נחין · חיים מדר · יהודה תקוה · ציוני כוכבה

גרופ' סודיו חיימוביץ': איכות חיים

● מנהל המחלקה הנוירולוגית בבית ה־חולים סורוקה בבאר־שבע. פרופ' חיימו־ביץ זכה בפרס הנבחנת, על עבודה מסורת ונאמנה, על תרומתו לפיתוח השירות וה־טיפול בחולי הכליות בנגב.

לגבי עיקר המבצע השיבות מתן טיפול דקדק במניעת האפשר את הפגיעה באי־כות החיים של מטופליו.

פיתוחו לעבודה, ופיתוח השיטות, תר־מו להעלאת איכות החיים, והביאו לחס־כון של כ־250,000 דולר בשנה.

ד"ר אגנטה גולן: שיפור וייעול

● הוראה בית במחלקת הילדים משנת 1980. נשואה ואם לבן. בעלת פרס העבודה של הוותה מסורה המכוונת, ונגמה לרופ־אים העובדים במקצועות.

הגישה מסורה יעילה בתבונה. איננה חוסכת כל מאמץ וזמן למען חוליה וגש־מותיהם. ד"ר גולן תמיד שואפת לשפר ולייעל נוהלי הטיפול במחלקה.

אמירה בלייברג: ספר הדרכה

● בת 58 נשואה אם לשלושה וסבתא לי־שלושה נכדים, משמשת כסגנית מנהלת שרותי סיעוד ואחראית על חינוך תוך שרות (תהייש).

בוגרת בית"ס לאחיות הדסה ירושלים, בשנת 1949 שימשה למיילדת הראשונה בי עיר ואח"כ אחות ראשית. בשנת 1967 הח־לה בעבודה בבית החולים סורוקה כאחות שנבין ובשנת 1969 בבחרה כסגנית מנ־הלת שרותי סיעוד.

תוך מהלך עבודתה חיברה ספר מקר שימשמש את האחיות והרופאים מבין החולים החדשים לאחר האולפן.

לינדה לב־טוב: קור רוח

● בת 31, נשואה ואם לשניים. משמשת כסגנית אחות אחראית בחדר מיון, משנת 1981. מתמידה ומסורה לעבודתה, ממלאת המוטל עליה לשביעות רצון הממונים עליה.

לינדה מתמידה להשרות אווירה בינה לבין החולים, מלהיזם והצוות הרפואי. קור רוח מסביר לחץ בחדר מיון תורם לבית החולים בטיפול בחולים.

עדה ברסלר: המדה בעבודה

● בת 57, נשואה ו. משמשת כאחות בי מחלקה הנוירולוגית מנה 15 שנה.

עדה אחות מסורה בעלת קשרי עבודה תקינים עם צוות המחלקה והחולים. יחד עם בעבודתה, נענית תמיד לבקשת הצוות ומקובלת על כולם.

שמחה אילוז: חלק פעיל

● שמחה אחות אחראית במחלקה כירורגית. בת 27 נשואה.

שמחה, אחות שקטה ומסורה לעבודתה, אחראית, וממלאת את המוטל עליה לשביעות רצון הממונים, לוקחת חלק פעיל בהדרכת ובסדנאות לאחיות מהקהילה ה־מתמחות בבית החולים.

אידה ברששת: ערכי מוסר

● אידה משמשת כאחות אחראית בחדר הלידה במרפאות החוץ.

היא אחות בעלת ערכי מוסר, צנועה ואחות מקפידה להגיע בזמן לעבודתה. שו־מרת על יחסי צוות מצויינים. השתתפה בפעילות בהדרכת תלמידות בביה"ס לאחיות כחלק אינטגרלי מעבודתה.

סעדיה רקח: מילוי מטלות

● בן 41, נשוי אב לשלושה ילדים משמש כסניטר במחלקת הילדים. עובד בבית ה־חולים משנת 1979.

עבודתו תחת לחץ ועומס מתמידים. סע־דיה ממלא את תפקידו נאמנה. ממלא את המטלות לשביעות רצון הממונים עליו אדיב, בעל יחס אוהד לילדים, למשפ־חותם ולכל צוות העובדים.

גאולה ארזואן: חריצות ויעילות

● נשואה ואם לי4 ילדים. עובדת בבית החולים משנת 1962.

גאולה משמשת כאחראית למטבח החלב במחלקת הילדים. עובדת מסורה, חרוצה ו־ אחראית. תפקידה להבין ולספק את המזון לתינוקות לכל מחלקות הילדים. התפקיד כרוך בשטח רב ובאחריות רבה.

יוסף שמחה: בשקט ובחריצות

● נשואה ואם לשלושה ילדים. משמשת כמטפלת בבית החולים משנת 1967.

שמחה החלה עבודתה כפועלת נקיון, עבודתה המסורה הביאה להתקדמותה בי תפקיד ולמצוא לה מקום המתאים לה.

כיום שמחה עובדת כטבחית ומתגלת במלוא את מקום האחראית לריאות. שמחה עבודה שקטה, חרוצה, מאראית, באמנות ומסורה המכנת תמיד לעזור ל־זולת.

מליח וקנין: נסיון וזריזות

● נשואה ואם לשלושה ילדים. מליח משמשת כאחראית על המכשור במחלקת התינוקות משנת 1967.

מליח עובדת חרוצה, מנוסה וזריזה. היא עובדת תחת לחץ במחלקת התינוקות הי־ שונות ביותר בארץ ובליווה לטיפול בנו־רין בסגנים.

עזרה מזכרת אירועים המתקיימים בי בית החולים בעזרה מיומנת.

אטיאס אטואל: עבודה מהימנה

● נשואה, אחראית לנקיון המכשירים בי מעבדות. אטואל מסורה לעבודתה, עובדת מהימנה, ממלאת את המוטל עליה לשביעות רצון הממונים, מסייעת בקליטת עובדות חדשות.

עבודתה מעבר לשעות העבודה המקוב־לות. ביוני 1985 פרשה לגימלאות.

אפרים ליבוביץ: מחוץ לשעות

● בן 49, נשוי ואב לשני ילדים. משמש כאוסף כביסה במחסן לבנים.

אפרים עובד חרוץ ומסור לעבודתו ממלא את המוטל עליו בנאמנות ומסירות למרות הוסר הצעיפות שבתפ־קיד אותו הוא מבצע.

מוכן לעבוד מחוץ לשעות המקוב־לות לשעות רגילות.

יעיש אבוקסיס: רצינות ואחריות

● בן 57, נשוי עובד בבית החולים משנת 1969. משמש כמפעיל אוטוקלב במחלקה לאספקה סטרילית.

יעיש עובד מסור ואחראי המפעיל בצורה רצינית ואחראית אוטוקלב שי אין דוגמתה. מסביר פנים לכל, פונה, ונאוות למוסד.

חנה פיסט: עזרה לזולת

● משמשת כאחראית לענין תפקודי כליה במעבדה הכימית. חנה עובדת חרוצה, דייקנית ומסורה.

עוזרת לזולת, מקדישה ממונה לי עבודתה אף מעבר לשעות העבודה המקובלות.

יוסף משנר: יחסי עבודה

● בן 50, נשוי ואב לשניים, משמש כמכבאי רנטגן במכון שבמרפאות החוץ משנת 1977.

בתוקף תפקידו מצלם יוסף תינוקות פגים וילדים באיכות גבוהה וצוגנת צלמים ביצוע צילומים חוזרים, חשיפה מיוחדת לקרינה ותוספת כסף רב.

יוסף מקיים יחסי עבודה תקינים עם הממונים והצוות הרפואי. אדם נעים הליכות, מסור ומוכן לעזור לי זולת.

חיים מדר: אדיבות וסבלנות

● בן 55, נשוי ואב לארבעה ילדים. חיים, שהינו יליד, משמש כמרכזן במרכזית הטלפונים. מסייע לכל הפו־נים בצורה אדיבה ונעימה. סבלנותו, אדיבותו ורצונו לעזור, הם המאפיינים את תכונותיו ועל תכונות אלה ראוי לשבח.

ג'ניו נחין: בשקט ובנאמנות

● ג'ניו עובדת במעבדת הבקטריולו־גיה משנת 1961.

ג'ניו עובדת מסורה ואחראית, ממ־לאת את תפקידה לשביעות רצון הממו־נים. נאמנה, שקטה ומסורה לעבודתה.

יהודה תקוה: נעימת הליכות

● משמשת כמזכירה במשרד מנהל בית החולים משנת 1950.

תקוה פקידה מסורה, אדיבה, דייקנית ונעימת הליכות, מבצעת את המוטל עליה באחריות, ובאדיבות לשביעות רצון הממונים עליה. מוכנה לעזור ומקיימת יחסי עבודה תקינים עם העובדים והממונים עליה.

ציוני כוכבה: קשרי עבודה

● נשואה ואם לשלושה ילדים. משמשת מזכירה במחלקת המנהלה והמשמעת.

ציונה מסורה, וחרוצה בעבודתה. לי ציונה קשרי עבודה, אחריותה גבוהה עם חבריה, היא עזרה והמידה, עם המחלקות, ועם החבריה רעיונים ליזם בי...

פוספטים בנגב: תנופה ועוז

סבח גלפרין · ז'ילברט סמדג'ה · משה יובל · שלמה חטואל · רבק מקסימו

ימין בן־דוד · עזר ברקע · חננית תורג'מן · משה חזן · יוסף ברנס

סבח גלפרין: בלוח הזמנים

● בן 29, יליד מולדביה שבברוסיה. עובד כמפעיל במיתקן 30 במפעל תמיר.

גלפרין הינו עובד מסור איכפתי, ומשקיע רבות בפתרון בעיות. בי תהליכי עיבוד החומר במיתקנו.

מוכן לעבוד בשעות לא מקובלות ומדייק בלוח הזמנים.

ז'ילברט סמדג'ה: פתרון בעיות

● בן 29, נולד ברוסיה, נשוי ואב לבן. משמש כמפעיל במיתקן 30. סמדג'ה מסור ואחראי, משקיע רבות בפתרון בעיות בתהליכי עי־בוד החומר במיתקנו.

מוכן לעבוד בשעות לא מקוב־לות ומדייק בלוח הזמנים.

משה יובל: מסירות רבה

● בן 40, משמש כראש צוות אח־זקה במפעל צין באחר צפר.

לפני חמש שנים הוטל על משה להקים צוות לטיפול בסרט גומי במפעל, משה נרתם למשימה במ־סירות רבה ובעזרת חבריו לצוות הצליח להתגבר את הסרטים ול־החזיר סרטים לעבודה, שנחשבו פסולים, וכך חסך מטבע חוץ לי חברה.

שלמה חטואל: הצטיינות מיוחדת

● בן 40, יליד מרוקו, משמש כמ־פקד רישום זמנים במפעל צין בארה צפיר. שלמה נבחר לעובד המצטיין בגלל סוג העבודה בה הוא עוסק והצטיין בהם.

במיוחד ראוית לציון עבודתו המסורה והטובה בזמן של קשיים אובייקטיביים באגף כח אדם, בהם נדרש העובד לעשות עבודה כמעט

רבק מקסימו: דמות בולטת

בעולה מהנדיש מתפקידה.

● בן 50, יליד ארגנטינה, משמש כאחראי משמרת במפעל צין בי אתר צפיר.

רצונו הטוב, יושרו, נאמנותו וי התבונות הטבועות באופיו, הפכוהו לדמות בולטת ולשם דבר מעשית בצין. איש שבפיו עבריה משובשת ופניו נושאי הדרת כבוד. בתחילה עבודתו בחברה הוציאוה אליו חב־ריו לעבודה בהתרגשות וחשש, אר־לם בקסמו האישי והתבונתו השי־

ימין בן־דוד: אחריות רבה

כיל לסלק את המחסומים.

● בן 27, נשוי ואב לשני ילדים. משמש כשבב אחזקה עמודה בי מבנת צין. ימין מבצע את עבודתו בצורה יעילה וטובה.

עבודתו כרוכה באחריות רבה ודורשת תושיה, יוזמה, מקצועיות של הופעה סדירה לעבודה.

עזר ברק: יוזמה ויכולת

● בן 55, נשוי משמש כנגר בי מחלקת משק ומבנים, מגלה יוזמה במקצועו ויכולת מקצועית גבוהה, נכונות לשפר ולייעל את עבודתו, ממושמע ומקובל על חבריו.

חננית תורג'מן: יכולת מקצועית

● בן 56, נשוי ואב לארבעה, משמש כמנהל עבודה בכיר במכרה שרה.

חנניה מגלה מסירות ורבת יכולת מקצועית גבוהה. מותיקי עובדי חטיבת המכרות, שהקדיש את מיטב שנותיו בשורות חברת ה־פוספטים.

ממלא את המוטל עליו לשביעות רצון הממונים עליו.

משה חזן: הופעה סדירה

● בן 38, נשוי, משמש כמנהל עבודה אחזקה צמודה. משה מכויה יכולת מקצועית ויכולת גמילת גבוהה. מקפיד להופיע באופן סדיר לעבודה.

עוזר ומסייע לשונים אליו בי מהירות בעיותיהם האישיות, וממלא את המוטל עליו לשביעות רצון הממונים עליו.

יוסף ברנס: יוזמה ויעילות

● בן 48, יליד לוב, נשוי, אב לי ילדים, משמש במכונאי אחזקה בי אתר המיני.

יוסף הוא עובד מקצועי, מכיר את ציוד המפעל, בעל יוזמה ותמיד משתדל לייעל ולשפר בתחום תפ־קידו, מסור ואחראי לעבודתו.

המענק לשחקני אנגליה: 30 ליש"ט נטו...

מאת משה שיינמן

מהו הסכום אותו יקבל כל כדור־רגלן אנגלי עבור הופעתו במדי נבחרת אנגליה היום אחה"צ באיצטדיון ר"ג? לתומי חשבתי, כי כדורגלנים מפורסמים מקבלים מינימום 400—500 לירות שטרלינג.

טעיתי. ועוד איך. בובי רובסון, המנג'ר הסימפטי של אנגליה, גיחך למשמע ההשערה שלי. את דבריו הבאים, כדאי שכדורגלני הנבחרת הישראלית יקראו: „ידידי הטוב, כל שחקן שלנו כולל בובי רובסון, מקבל רק 100 לירות שטרלינג. שמעת? תזכור לחופיע במדי נבחרת אנגליה זה כבוד".

כאשר ניסיתי, לפקפק באמיתות הדברים, לא התעצל רובסון וקרא אליו את אחד מחברי הנהלת המשלחת, כדי שיאשר את דבריו בפני. ורובסון הוסיף: „ומה־100 שטרלינג עוד מורידים מס של 70 אחוז".

בובי רובסון סיים את הנושא באומרו: „עכשיו אתה מאמין? אנו מקבלים עבור המשחק הזה סכום כסף השווה את החולצה שאני לובש".

*

אגב, רובסון והנהלת יוסל'ה מרימוביץ סיכמו על מספר בלתי מוגבל של חילופים היום אחה"צ בר"ג.

*

שחקני נבחרת ישראל הוזמנו למסיבה, שתערך הערב בבת־ים, לרגל פתיחת המאב־מסעדה של חברם, אלי כהן, מתפועל ת"א. אתמול ניסה אלי להשיג „קשרים", במטרה להזמין את שני „האיטלקים של אנגליה", ריי וילקינס ממילאן ונורמן קאונס מבארי, הנשארים בארץ עד מחר. אלי רוצה כי וילקינס וקאונס יהיו אורחי הכבוד של מעמד הפתיחה.

אהלן, בראיין!

נבחרת הכדורגל האנגלית ערכה אתמול בבוקר סיור בירושלים. ערביי מזרח־העיר זיהו חיש קל את השחקנים המפורסמים מאנגליה, במיוחד חמה היתה קבלת הפנים לבראיין רובסון, קפטן הנבחרת ומנצ'סטר־יונייטד, כפי שניתן לראות מן הצילום. היום אחה"צ יהיה „מסמר" הביקור — במשחק בין נבחרת אנגליה לנבחרת ישראל

אנגליה

„חימום" נוסף בדרך למכסיקו

— מאת חגי קרן־צבי —

הכוכבים האנגלים — שילטון; סטיבנס, בוצ'ר, מרטין, סאנסום; הודל, וילקינס, רובסון; דיקסון, בירדסלי, ריואדל — „יוצאי" היום אחר־הצהריים ממסך הטלוויזיה ויעשו לפנינו, היסטוריה קטנה. אנגליה, עם חוילה של אליפות העולם ב־1966, מול ישראל.

שימו לב. 11 כוכבים, מ־11 קבוצות. ואף לא נציג אחד למיטוך האנגלי, ש־הביא לארצו את גביע אירופה ארבע פעמים — ליברפול!

המנג'ר האנגלי, בובי רובסון, היה אמש ידידותי. בהחלט ביכרו אולם סימני מתיחות. משחק הוא משחק, אפילו מדובר במשחק ידידותי מול נבחרת ישראל.

אלה היו החזקים ביותר שיש לאנגליה כרגע. כמובן, אילו היו גארי לינקר מאברטון ומארק הייטלי מ־א.ס. מילאנו בריאים, הם היו משחקים. במקרה זה היו נופלים קארי דיקסון, „הר האדם" הבלונדיני מצ'לסי, ופיטר בירדסלי הגמד מניוקאסל.

שמפה שינויים, בהשוואה ל־0:4 ב־מצרים, מבצע המנג'ר האנגלי בסוף־השיער. הבלמים, אלווין מרטין מווסט־האם ושרי בוצ'ר הענק מאיפסוויץ', ש־לא שיחקו שנה בנבחרת, במקום טרי פאניק מריינג'רס ומארק רייט מ־סאות'המפטון. הקשרים המצויינים גלן הודל מטוטנהאם והקפטן בראיין רובסון ממנצ'סטר־יונייטד, חוזרים במקום קארי סטיבן מאברטון והירדון קואנס מ־בארי האיטלקית. שלושת החלוצים ה־„מצרים", לינקר, הייטלי ו־וואדאס פינו את המקום לדיקסון, בירדסלי ו־ואל מ־סאות'האמפטון.

הלחץ יהיה היום על רובסון. אנגליה שאפה להגביה. אהובה, בשעה שאנחנו משמשים. לה הגם של מרוקו. הירשמה הוולשה במכסיקו. חרף מזה ישראל, היא אות מארפע היריבות. מכך הכל, שיש לאנגליה בדרך למכסיקו. הראשונות הן־זות מגלים הובאות — רוסית וסקוטלנד.

את „ילחיץ" מאוד את השחקנים הא־נגלים. לא נותר להם הרבה הזדמ־נויות להוכיח את עצמם למנג'ר שלהם. מצד שני עלולה עוברה זו להוביבים את האנגלים לשאננות רבה. ואז יהיה משחק שאינו דומה כלל למשחקי הי־ידידות מן העבר...

טרבור ברוקינג, לשעבר מווסטהאם ואנגליה, והיום פרשן הטלוויזיה של בי־בי־סי, אמר לי אמש בקשר לכך: „באנגליה לא רק שמצפים לנצחון על ישראל. רוצים נצחון גבוה. אם יהיה כמו, ולוי באיזה סיגנון ישגו. תיקו יהיה אכזבה".

כרור שהנצחון הסקוטי 0:1 על ישראל בחודש שעבר, „מדגדג" להובסון. רוצים קודם כל להיות טובים מסקוטלנד ואולי אחר כך, את ה־29 ביוני, באצטקה, יום־הגמר במכסיקו־סיטי.

מבחינה מסויימת, יתכן שנראה היום את אלופת העולם הבאה. מה דעתך — שאלתי את המנג'ר רובסון — תגיעו לחצי הגמר?

בובי הוריד את הראש: „תשאל אותי באמצע יוני. באמת שאני לא יכול לענות עתה".

שחקני אנגליה והעולם יודעים כי לישראל יש יתרון מסוים בכך שלבחורים שלנו אין מה להפסיד. לישראל יש הזדמנות להולל הפתעה עולמית בניצחון. האנגלים יודעים אילו „פחי אשפה" יוטלו לעברם בעיתונות האנגלית.

מספרי האנגלים: 1. שילטון, 2. סטיבנס, 5. מרטין, 6. בוצ'ר, 3. סאנסום, 4. הודל, 8. וילקינס, 7. רובסון, 9. דיקסון, 10. בירדסלי, 11. וואדל. מילואים: וודס, קאונס, סטיבן, בארנס, הודג', וואנוויק, אנדרסון.

קשה לתפוס אצלם מקום

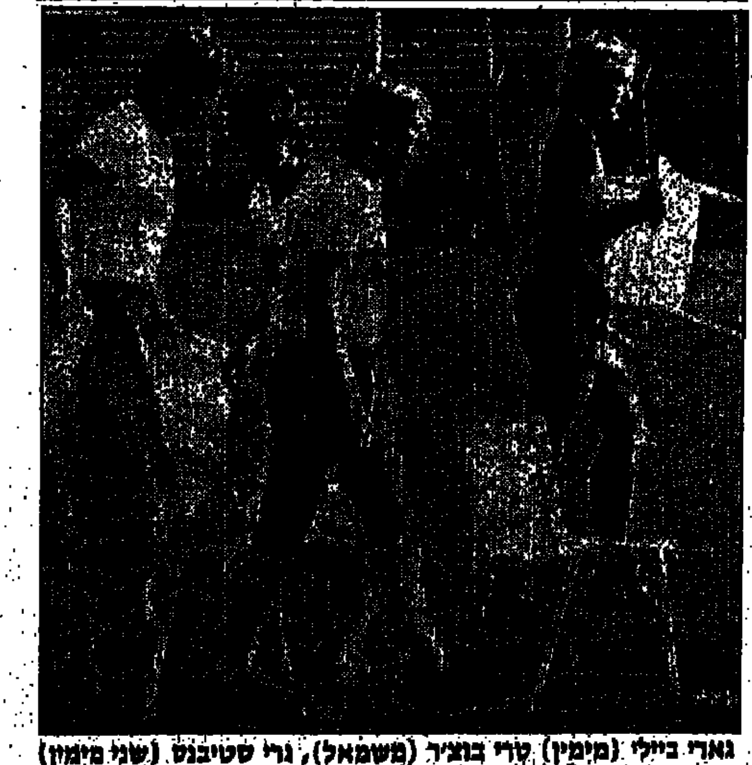

גארי ביילי (מימין) טרי בוצ'ר (משמאל), גרי סטיבנס (שני מימין) וטרי פנוויק נוטלים כשא אתמול באוצטד ר"ג, בדרך לצילום משותף של נבחרת אנגליה. (צילום: יוסי רוט)

רובסון: „יונייטד דורשת תמורתי 3 מיליון ליש"ט"

„יש לי חוזה ל־5 שנים, עד גיל 34, אבל קבוצה שתהיה מוכנה לשלם, תוכל ,לשבור' את החוזה"

שלושה מיליון ליש"ט תצטרך קבוצה איטלקית לשלם עבור בראיין רובסון — אם תרצה לרכוש אותו. זאת אמר לי אתמול קפטן נבחרת אנגליה ומנצ'סטר יונייטד.

„החוזה שלי במנצ'סטר הוא לחמש שנים — עד שאהיה בן 34. אבל אפשר ,לשבור' את החוזה, בתנאי שקבוצה איטלקית תשלם את הסכום שדורשים רון אטקינסון וההנהלה. מנצ'סטר כבר הודיעה שלא תסכים לפחות מ־3 מיליון ליש"ט".

יצוין, ש־א. ס. מילאנו שילמה למנצ'סטר־יונייטד „רק" 1.5 מיליון ליש"ט עבור ריי וילקינס ומיליון ליש"ט לפורטסמות, תמורת מארק הייטלי.

הנסיעה לירושלים ביטלה את ה„מרד"

● „מרד שחקנים" כמעט שהתחולל שלשום, במלון „הילטון" בתל־אביב, סביב רצונם של האנגלים לנסוע לירושלים. המנג'ר בובי רובסון לא נטה לאשר את הנסיעה, מכיוון שהמסע לישראל הוא בבחינת מהות־אימון בהצבעה — הוחלט לנסוע והמנג'ר הצטרף לנסיעה.

אתמול נסעו השחקנים להר הצופים, הר הזיתים, שער האריות, הכותל המערבי, הרובע היהודי וכנסיית המולד בבית־לחם. „לא טמנתי פתק באבני הכותל, אל תשכח שזה הביקור השביעי שלי בישראל", אמר לי המנג'ר בובי רובסון. חבושי כיפות, התרגשו השחקנים ליד הכותל. אגרי סטיבנס כמעט שבכה. פרד סטריט, מעסה ארסנל והנבחרת טמן פתק.

וילקינס: אני מאושר באיטליה

● בבקר טוב ריי וילקינס, קבוצתך, א.ס. מילאנו, כמעט שמששה את תהל ואו־סן־סו, עמדת להימכר. תמשיך לשחק בה?

וילקינס: „אני מקווה, שהם ירצו שאמשיך. החוזה שלי יגמר בעוד שנה. התאוששנו מהמשבר הכספי. סיבבון ברלוסקוני מהטלוויזיה קנה את המועדון. אני מאושר באיטליה".

בראיון לעיתון אנגלי אמר בשעתו וילקינס, כי רעייתו השוהלה לאוסטן מהר יותר מכפי שהסתגלה לעיר מנצ'סטר, אחרי שדרי עבר לוינישד מעלסטר הלונדונית.

חגי קרן־צבי

קארי ריקסון בבירה: במחיר שהציעה עליו מנצ'סטר יונייטד אפשר לקנות 7000 (!) גמלים...

הגמל המצולם ביותר בעולם, זה שממתין לתיירים בהר־הזיתים, התייחס אתמול אל קארי דיקסון, החלוץ המרכזי של צ'לסי ונבחרת אנגליה בשיוויון נפש. אילו ידע הגמל, כי בסכום שהציעה מנצ'סטר יונייטד לצ'לסי תמורת דיקסון — 5 מיליון ליש"ט (כ־7.5 מיליון דולר) — ניתן לרכוש כ־7000 גמלים, הוא בוודאי היה קם לכבודו של האורח ולא ממשיך לרבוץ כך סתם...

ישראל

הפעם תהיה להם מוטיבציה...

— מאת אבינעם פורת —

הזוורים שבשחקני הנבחרת שלנו, מוכנים להסתפק בהפסד זעיר — „פחות מ־0:4 שהספה מצרים בקהיר". האופטימיים יותר, הולכים על תוצאה שקולה נגד האנגלים, היום ברמת־גן.

המאמן יוסל'ה מרימוביץ, אמנם חושש מן האנגלים של עמיתו, בובי רובסון — אבל לשחקניו, בתידרוך שנערך אתמול על כר־הדשא בשפיים, אמר דברים של אופטימיות: „אם נחזיק בכדור, כמו שאנו יודעים, אפשר לנצח אותם".

איני יודע אם יוסל'ה התכוון רק לעודד, להפיח בכדורגלניו תחושה שאל להם להיות נחותים — אבל הוא דיבר על אפשרות של נצחון מפתיע. הכדורגלן נגד מי הם יתמודדו היום, הוא: „לאנגלים אין קרניים".

● בלי אקהויז ומרילי

לו, למאמן שלנו, הרבה בעיות. ציון מרילי ויעקב אקהויז, ירדו מהחשבון בגלל פציעותיהם, וממאבק כוח־האדם שלו. „יאנקה" אמנם התאושש — אבל הוא טוען שלא יוכל לשחק. מי שאיתן בדיעתו, כי פציעתו לא תפריע לו — בניגוד לדעת מאמנו, דוד שוויצר — הוא חברו של אקהויז לקבוצת הפועל ת"א, אלי כהן. אתמול הוכלל אלי ברשימת 13 המועמדים לפתוח במשחק, כשכיוון מחשבתו של מרימוביץ לפניך הוא עמדת המגן.

אלי כהן דווקא חושב שמגן אינו התפקיד שלו — אבל אם יורו לו, הוא יהיה מוכן „לקבל את הדין". התחושה שלי היא שאמרים דדידי, אשר נעדר מהאימון אתמול בגלל התנת אחותו, ימלא את המערכה שבה החזיקו בטורניר הקדם־עולמי דוד פיזנטי וציון מרילי.

על כל מקרה, הודיע מרימוביץ שבדעתו לזמן את מגן בני־יהודה, משה עלו. ביום ראשון הודיע, כי לא יהיה זה בריא ש„טבילת האש" הבינלאומית שלו תהיה נגד יריבה קשוחה כמו אנגליה, אבל אתמול כבר לקח אותו בחשבון. „יכול להיות שהוא ישתתף במשחק", אמר יוסל'ה.

● אוחנה או רוזנטל

הקרב הגדול הוא, להערכתי, של אחת מעמדות החלוצים, בין אלי אוחנה ורוני רוזנטל, אשר יפתח במרכב לצד זאהי ארמלי, מתוך הכוונה, כי שחקנים מהירים במקצת יוכלו להיות התשובה טובה יותר לאנגלים. אלי וגם רוני נמסרו ע"י יוסל'ה ברשימת ה־13.

מרימוביץ אינו מרוצה כלל ועיקר כפי שנראה לטרבור ברוקינג ובארי דיוויס, שדרי הטלוויזיה של הבי.בי.סי, הוא סיפר על „בעמדת החלוצים"

(סוף בעמוד 35)

עם הפנים לדרבי

משה סיני ומוטי איזנר אתמול באימון הנבחרת. בעוד שלושה ימים, בדרבי הגדול של תל־אביב, הם ישחקו זה מול זה. היום ישתפו פעולה מול האנגלים (צילום: אברהם חסון)

טרבור ברוקינג חזה באימון שלנו: „זה קצב איטי מאוד"

סיני: המשחק חשוב מאוד. אני מקווה שבעקבותיו יתפתחו לגבי דברים חיוביים באנגליה. לא ויתרתי עדיין על החלום לשחק בחו"ל

משה סיני, מנצ'סטר־יונייטד, אנגליה. אתם מכירים את הסיפור. סיני לא ויתר על חלום חו"ל, עכשיו, משחק היום נגד האנגלים בר"ג יכול לעשות לו שרות חשוב, דרך לאפשרות של קריירה מקצועית באנגליה.

סיני אמר לי אתמול: „אני מקווה שכתוצאה מהמשחק הזה יתפתחו דברים חיוביים עבורי. כל אנגליה תראה את המשחק בטלוויזיה, ומספרים לי שהגיעו לכאן כמה אנשים מוכרים. אומרים שגם לארסנל יש נציגות (דון האו, שהיה של בובי רובסון — א.פ.) וגם לקבוצות אחרות. המשחק חשוב מאוד".

מה אתה מתכנן למשחק? אני שואל את סיני.

תשובה: „מה שבטוח, אני לא אנסה לעשות דברים שאינני יודע. ארצה לתת יכולת טובה במסגרת שלי ולהצליח בכך".

בנבחרת אנגליה אתה, סיני אומר: „ההרגשה של מלגר היא שהמשחק נגד אנגליה חשוב יותר מהמשחק נגד סקוטלנד".

אגב, אתמול הבקיע סיני שער נהדר באימון מבעיטה.

[illegible]

הסכמי ונ"ל

אבי רן, אתמול באימון הסגל בשפיים. לאחר בכורתו המוצלחת מול סקוטלנד (הגם שנוצחנו 1:0), קנה לו אבי את תולצת השוער הראשון של הנבחרת. בוני גינצבורג ואריה אלטר יעקבו אחריו היום מן הספסל. (צילם: אברהם חסון)

הטקס

צנחנים, בלונים ודגלים היום במיפגן צבעוני

— מאת משה שייכמן —

התעניינות שיא, כמותה לא זוכרים בהתאחדות לכדורגל, מלווה את המשחק בין אנגליה וישראל שייערך היום.

על מידת ההתעניינות אפשר ללמוד מן העובדה שכל הזכאים לכרטיסי הזמנה באו למשרדי ההתאחדות לקבלם.

„שחקנים ותיקים, כמו בדימן מיש, שאול מתניה ושלמה לוי, אשר שנים לא הגיעו ל„אי־זור״ ההתאחדות, לא ויתרו הפעם על זכותם לקבל כרטיסים למשחק״, סיפר בחום ציפלביץ, חשב ההתאחדות.

נראה, כי למעלה מ־35 אלף צופים יבואו לחזות במשחק זה וקרוב. עד אמש נמכרו כ־15 אלף כרטיסים. משום הציפיות לקהל רב הוחלט בהתאחדות לפתוח את קופות האיצטדיון כבר בשעה 12 בצהריים.

מספר שיא של אנשי משטרה — כאלף במספר — יאבטחו את האיצטדיון משעות הצהריים המוקדמות.

הטקס שיקדם למשחק ייפתח בשעה 4 אחר־הצהריים, בעליית התזמורת המשטרתית לכר הדשא. חמש דקות לאחר מכן ייכנס לאיצטדיון נשיא המדינה, חיים הרצוג. הנשיא וקהל הצופים יזומו במקום בתזמורת של בנות הפועל פ"ת, ולאחריהן יחול טקס ההכרזה על פתיחת האיצטדיון, ע"י הנשיא שיגזור את הסרט ואז יופרחו לאוויר מאות בלונים.

בשעה 4.15 ייערך מפגן צניחה, כאשר הצנחנים יורידו עימהם את דיגלי ישראל ואנגליה, שיוצגו במיזור למשחק החגיגי. הדגלים יימסרו ליו"ר הנהלת ההתאחדות האנגלית, ברט מיליצ'יפ, וליו"ר ההתאחדות לכדורגל, שאול סוחרי. הצנחנים אף יורידו למרכז המגרש את כדור המשחק.

בשעה 4.45, לאחר נגינת ההימנונים, יחול המשחק, בניהולו של השופט השוויצרי פיליפ היסיזה, בעזרתם של הקוונים משה אשכנזי וצבי שריר.

שוייצר יהיה פרשן הרדיו

אין שידור בטלוויזיה

הרדיו יעביר בשידור ישיר את המשחק בין נבחרות ישראל ואנגליה. הטלוויזיה לא תשדר את המשחק.

השידור, ברשת ב', יחול בשעה 16.40 ויימשך עד לשבע בערב. מאמן הפועל ת"א, דוד שוויצר, יהיה הפרשן במהלך השידור. צוות של מאמנים ומומחים ינתח את המשחק, בדיון שיתקיים לאחר המשחק.

הרדיו ימקם עמדות שידור גם בחדרי ההלבשה של שתי הנבחרות לליקוט תגובות מן השחקנים.

מהדורת החדשות של השעה 18.00 תועבר רק ברשת ג', כדי שלא לשבש את מהלך שידור המשחק ברשת ב'. (זאב גולדשמיט).

האיצטדיון מתמרק לחנוכתו הרשמית — היום מול האנגלים

חדרי הלבשה „אירופיים״ - רשתות בכחול־לבן

איצטדיון ר"ג המחודש, אשר ייחנך חגיגית, במפגן ראשי, יעמוד עד היום „אירופאי״ לפני שעשרות המבקרים היום הרצוג, הגוזר את הסרט.

אולם גם מי שהגיע אתמול כבר חש בתנאים החדשים של מנהל האיצטדיון צבי אברמוביץ וחבר עובדיו. 70 דגלי־לאום, דגלי אנגליה ושוויצריה (שופט המשחק יהיה שוויצרי) כבר מתנוססים סביב האיצטדיון.

מבואות בלוני מוסתרות הציג המנהל את חדרי־ההלבשה החדשים מתחת לשער מספר 4. אלה חדרים מרווחים (יוכלו לשמש 27 כדורגלנים), חדרי־רפואה, חדרי־שירותים, מקלחות, מרכזים לכל שחקן בכסאות בצבעי כחול־לבן ושולחנות. „עם חדרי־הלבשה כאלה, אנחנו סופר־אירופאים״, אמר אברמוביץ.

לנוחיות כניסת השחקנים לחדרי ההלבשה גם הותקנו... היום תיערך בדיקת התאורה, כולל תאורה חליפית באמצעות שני גנרטורים ענקיים. הבר... בצבעי כחול־לבן הותקנו של השערים, שגובהם נבדק אתמול פעם נוספת — 2.44 מטרים, על פי תקנון המשחקים.

נשיא המדינה יחנוך היום גם את חדר ה... האישי באיצטדיון, חדר מרווח ומרוהט, כולל מיקלחת ושירותים.

(משה שייכמן)

אגודת מכבי יפו
מתאבלת על מותו ללא עת של השחקן
הרצל קבליו
ומשתתפת באבלה של המשפחה

פיסר לורימר עותר היום לבג"צ - נגד שר הפנים

— מאת ירון גרוס —

פיטר לורימר, הכדורגלן הסקוטי־יהודי, המבקש להצטרף להפועל חיפה, יעתור היום לבג"צ בבקשה להורות לשר־הפנים לבוא ולנמק תוך זמן קצר, מדוע אינו מעניק לו לאלתר תעודת עולה.

פרקליטו של הכדורגלן, עו"ד יואל גלדברג, המתין אתמול לשווא להחלטת משרד־הפנים, בעניינו של השחקן ר' לפיכך החליט לפנות לבג"צ.

נודע, כי בהפועל חיפה שוררת התמרמרות קשה על הסחבת המכוונת, לדבריהם, בה נוקטים אנשי משרד־הפנים. בה מכתב שנשלח לשר־הפנים, טוענים ב־20 שמות של כדורסלנים שעברו באחרונה ב... אורח דומה. ללורימר נזכר ל... קבל אזרחות ישראלית תוך זמן קצר ביותר. „לא יתכן שבמשרד־הפנים יבחרו כראות עיני...״.

החשבת קיבע שיהודי זכאי לאזרחות ישראלית. כל עוד לא נתקבל התיקון לחוק, מיותר היה חייב משרד־הפנים להעניק את תעודת־העולה של לורימר ולהעניק לו אזרחות ישראלית״, אמר אתמול פרקליטו של השחקן.

שיא ישראלי חדש בגובה לקופצת גבי רוזן

עברה באנטוורפן, באולם, 1.80 מ'

— מאת צדוק יחזקאלי —

מלקס מקתיע, שהגיע אתמול למשרדי איגוד האתלטיקה מבלגיה, בישר: גבי רוזן, אלופת ישראל בקפיצה לגובה, שברה, לראשונה בתולדות האתלטיקה הישראלית, את מחסום ה־1.80 מ'.

רוזן הירושלמית נסעה ביום חמישי שעבר לבלגיה, כדי להשתתף במחנה האימונים של קופצות הגובה של נבחרת האתלטיקה הבלגית בעיר לבן. ההפתעה הגדולה היא שרוזן קבעה את השיא בעונה בה אין נהגים האתלטים, בדרך כלל, להגיע לשיאם.

גבי רוזן קבעה את שיאה הקודם (1.79 מ') לפני כשנה וחצי. השיא נשבר במסגרת תחרות אזורית, שהתקיימה באנטוורפן, בה זכתה השוויצרית, בזכות השנה, במקום הראשון. יש לציין שהשיא הושג באולם סגור (בחוק שיא קור עוז) ולכן ייחשב כשיא ישראלי באולמות.

מאמנה של האתלטית הישראלית, ויקטור בוביס, הופתע מן הידיעה והביע את בטחונו שרוזן תשפר עוד השנה את שיאה פעמים נוספות ותעביר אותו — כך הוא מאמין — על 1.83 מ'.

אפשרות מעניינת לחובבי הכדורסל:

הצגה כפולה בחצי־גמר ה„פליי־אוף״

— מאת דן חי —

„אדאג לכך שמועצת פועלי ת"א תוכל לאפשר את קיומו של הדרבי בכדורסל״, כך הבטיח אתמול יעקב ישי, נמוך של הפועל בהסתדרות.

ישי התייחס בכך לרמזים מ־מחלקת הכדורסל של הפועל ת"א, שאם לא יועברו אליה הכספים ממועצת פועלי ת"א, עלול ספק בהופעת הקבוצה למשחק הדרבי בחצי הגמר של ה„פליי־אוף״ בכדורסל. ביום שישי עתיד ישי להיפגש שוב עם יצחק אופק, מזכ"ל הפועל ועם חדי קאופמן, מזכיר מועצת פועלי ת"א, כדי לדון בדרכים לפתרון בעיות הפועל ת"א.

בינתיים מכרת מחלקת הכדורסל של הפועל ת"א את הזכויות שלה, במשחק הדרבי השני (הגומלין) שהפועל אמורה לארח. זאת בכוונה „להתחסן״ מפני עיקולים אפשריים. עדיין לא ברור אם יהיה זה המשחק היחידי ביד־אליהו ב־איתור ערב. החשש הוא, שאם הפועל תזכה לחצי הגמר של ה„פליי־אוף״ (אחרי המשחק השלישי שלה ביום ראשון הקרוב עם מכבי חיפה).

היא תתמודד עם אליצור נתניה יום לפני הדרבי השני במשחק שנתניה מתכוונת לארח ביד־אליהו. במקרה זה עלול הדבר לפגוע בהיקף מכירת הכרטיסים של שתי ההצגות.

נודע, כי בין שתי הקבוצות נערכים מגעים לגבי האפשרות של עריכת שני המשחקים בכרטיס אחד. הבעיה היא: איך יתחלק הרווח בין הצדדים. אם יתקיים משחק בזה יהיה כרטיס הכניסה יקר בהרבה, מכרטיס כניסה לשחקן אחד. הוא עשוי להגיע כדי 35 שקלים חדשים לכרטיס.

בינתיים, כדי למנוע עיכובים, עומד משרד הפנים סים „לאן״, מפיץ הכרטיסים של הפועל ת"א, להדפיס סדרות של כרטיסים: לכפול ולמשחק יחיד, זאת להיות מוכן עם הכרטיסים בזמן...

שרף: נגמור ללימוז' על ההפסד המרגיז

— מאת רפאל נאה

אלופת צרפת בכדורסל, קבוצת לימוז' הצרפתית, תגיע רק הערב לישראל, למרות שציפו לבואה כבר ביום א'.

במכון „וינגייט״ תיכנו את־מול לשווא. לבואו של מאמן הקבוצה, פייר דאו, שאמור היה להיות המרצה הראשי בהשתלמות מטעם ביה"ס למאמנים, שנערכה במקום. קודם לכן אף אישר את השתתפותו.

במקומו הופיע מרצים מקומיים.

מאמן מכבי ת"א, צבי שרף, אמר אמש, כי קבוצתו שיוצאת מהמחזור (בהפסד ללימוז') תעשה הכל כדי לנצח במשחק, כדי לנקום על ההפסד המרגיז בלימוז'. ...

נתניה מתכוננת לדרבי הבית"רי

— מאת יחיאל שנירר —

„עבורי אישית זה יהיה הרבה יותר מאשר דרבי ביתרי או משחק הקונה", כך התבטא יוסי („קרלוס") אורן, מכוכבי של בית"ר נתניה, שיחזור עם חבריו לקבוצה ינצל השבת לנצח את ת"א־יפו, בפגש שכוונה ב„משחק הקונה״, מן העצבים במסגרת הליגה הארצית לפרק נבחרה.

...

הרצל איננו

— מאת משה שייכמן וזאב גולדשמיט —

הרצל קביליו איננו.

מי שנחשב בשנים האחרונות לסמלה של מכבי יפו, נפטר אתמול בגיל 34 ממחלה ממארת.

לפני כחצי שנה נתגלו בגופו של הרצל הסימנים הראשונים של המחלה הארורה. בחוליה חשבו רופאיו כי המדובר בכיב קיבה. אולם עד מהרה התברר להם כי התכוון קביליו עבר ניתוח. מחלה הרעה במצבו עבר טיפולים בגרמניה. לפני יותר מחודש חזר ארצה ואושפז בבית החולים „אסותא״.

בביקורו האחרון בבית־החולים, האמין הרצל קביליו כי יתאושש בקרוב. ניסו להסתיר ממנו את חומרת מצבו. את העובדה שרזה בקילוגרמים רבים ודעמת שערו הסכה לדליל, ייחס לתרופות הרבות שקיבל.

אחיו יוסי, שטיפל בו במסירות נפש, ביקש ממני לפרסם את דבריו של הרצל: „אתה יכול לכתוב שאני חוזר עוד השנה לשחק. תן לי רק להתאושש״.

יותר מכל אהב הרצל לשמוע ממני את ההשוואות לפיה ישנם בעולם רק שני שוערים שהם גם זמרים — הרצל קביליו וחוליו איגלסיאס... תשובתו היתה: לפחות כשוער הייתי מוצלח יותר (נ'נ'ר).

שנתו המוצלחת ביותר היתה לכל הדעות 1977. הצלחתו האישית סחפה את מכבי יפו לשנה מוצלחת בה סיימה את העונה במקום שלישי ובהשתתפות במשחקי האינטרטוטו. באותו מסע אירופאי התגלה קביליו כמנהיג אמיתי.

בשבועות האחרונים לא הסתיר את סיפוקו מהתאוששות מכבי יפו. „הם לא יירדו״, חזר ואמר, בשעה שעקב אחר קבוצתו בשידורי הרדיו והעיתונות.

הלווייתו תיערך מחר בשעות הצהריים והיא תעבור דרך מגרש מכבי יפו.

„למה תמיד הולכים הטובים״

אימון מכבי יפו הופסק אתמול, כאשר נודע לשחקנים על פטירתו של הרצל קביליו.

ישראל דניאל, המנהל את חמת הספורט של הרצל ביפו, קיבל את ההודעה בטלפון. משה אוננה, חברו הטוב של קביליו היה המום כששמע ממני את הבשורה המרה. „הרצל היה החבר הכי טוב שלי״, אמר אוננה. „שמונה שנים היינו שותפים בעסק. כמגרש היינו כיהוד, בערבים בילינו. אני לא יכול „לתפוס״ את זה שהרצל איננו״.

אלי שכטר, היום שחקן הפועל ת"א, שיחק עם קביליו עד לפני שנתיים. „הרצל היה בראשם יוצא דופן״, אומר שכטר. „הוא עזר לכולם ואהב לעשות חיים. בסוף השבוע שעבר, כשביקרתי אצלו בבית החולים, הוא עדיין אמר שהוא מקווה לצאת מזה. קשה לי לדבר עליו בלשון עבר״.

כדורגלן הפועל ת"א, משה סיני, ביקר את קביליו שלשום בלילה. „מצבו הבריאותי לא היה טוב. הוא כל הזמן דיבר רק עלי ורצה בהצלחת הפועל ת"א״. אמר סיני. „החברות בינינו היתה גם מעבר למגרש הכדורגל. קשה לי להבין את זה שהרצל איננו. למרות שמי שהכיר אותו בתקופה האחרונה ידע שזה יקרה״.

אגודת מכבי יפו פנתה עוד אתמול במכתב להתאחדות לכדורגל בבקשה שבשבת הקרובה „יכבדו כל השופטים את זכרו של קביליו בדקת דומיה״.

צדוק יחזקאלי מוסיף: גם בירושלים קיבלו בתדהמה את פטירתו של קביליו. „מה התקשרת אלי, למה?״ קונן מישל דיין, כדורגלן הפועל ירושלים, כשצידעתי לו על פטירת חברו הרצל קביליו. התגובה של דיין תיתה אופיינית. קצת מתניע להשוב שקביליו לא שיחק אלא שנה אחת בהפועל ירושלים וכבר נקשרו נפשותיהם של אנשי הקבוצה בנפשו. „אהבנו אותו אהבת נפש״, התאבל מנהל הקבוצה שמעון לחמני. „לא רק שהיה הגורם המרכזי בעיבורה שעלינו לליגה הלאומית, הוא היה גם רוח החיה בקבוצה ומקור השמחה שלה״.

מישל דיין, הנחשב מהפועל ירושלים לחברו הטוב ביותר של קביליו, אמר: „הוא היה שיגעון. בן־אדם נדיר. מיד הסך למנהיג הקבוצה. למה בעצם תמיד „הולכים הטובים״?״.

מוטיבציה תהיה להם הפעם

(סוף מעמוד 33)

— אבל נוסיף, כי בכללות הכל, אלה השחקנים הטובים ביותר בארץ. ואתו אנגליה מגסדה את המוטיבציה שלו. הכרים לא תהיה להם מוטיבציה מול ניו־זילנד היום כנראה תהיה להם מוטיבציה.

אבי רן, שזוכה מיוסלא לשבחים בתדירות השוקקים של הוסמר מול סקוטלנד, הוא בין הקירות. אם זה אנגליה ייערך גם אז והוא התעצה שנית בנבחרת כמו „מבבי״, כמו הבלים הסרטי מנשה שטשובה. שחקן רביעי, שימשיך לאחר הנבחרת מול סקוטלנד, הוא אינמר בקשר.

הוהרכב המשוער: אבי רן; איתן אהרוני, אבי כהן, מנשה שמטובה, אפרים דוידי, (אלי כהן), אורי מלמיליאן, משה סיני, ריפעת טורק, מוטי איוונר; רוני רוזנטל (אלי אוחנה), זאהי ארמלי.

אורי מלמיליאן אמר: „המשחק הזה לא יחזיר אותנו למכסיקו, אבל חשוב לנו מאוד להיות קרובים מטובים. משחק נגד אנגליה מחזיר תמיד התרגשות״.

יוסלה מירמוביץ: „עברנו קריאות מסויימות. אני מקווה שלא ניגרר אחרי הקצב שלהם. שאנו את אותיזים שאו שעשינו נגד אנגלדלר וסקוטלנד, ושגם נתקוף״.

חגו קרב טוב, בחורים.

4000 כרטיסים כבר נמכרו לדרבי הגדול של תל־אביב

בהפועל ת"א מקווים כי בלומפילד יהיה מלא ● יאני נאבק עם גיל לנדאו על מקום בהרכב

— מאת זאב גולדשמיט —

4000 כרטיסים נימכרו עד אתמול לדרבי התל־אביבי, בין הפועל ומכבי, השבת בבלומפילד. כל אגף הכרטיסים, שה צאו למגירות לילדים, כבר אזלו. הבוקר יוצאו עוד 500 כרטיסים כאלה, במחיר חמישה שיח.

בהפועל ת"א מקווים שבלומפילד יהיה מלא השבת.

אתמול קיימה הפועל ת"א משחק־אימון נגד קבוצת הנוער. הבוגרים ניצחו 0:3 מ־שערים של: מוריס דאנו, אלי יאני ויוסי זאנה. מן האימון נעדרו חמשת שחקני הנבחרת: משה סיני, יעקב אקחווה, אלי כהן, גבי לסרי ואריה אלטר. החלוץ, שבתאי לוי, נימצע ונאלץ לנטוש את המשחק.

האימון שנועד להיום בוטל, במקום זאת ייצאו הכוכבים שחקני הפועל ת"א לטיפולים, סאונות ומסג'ים במלון „דן״ בת"א. בצהריים יאכלו ארוחה משותפת ולאחריה יצאו לחזות בהתמודדות לנבחרת, נגד אנגליה. אימון אחרון של הפועל ת"א, לפני הדרבי, יתקיים מחר.

החלוץ שלום אביטן חולה. אתמול הוא שכב בביתו עם 39 חום. ובכל הנראה ייעדר זאת, נראה כי אלי יאני, שלא התלבש בשבת ביבנה, יחזור לסגל ויאבק עם גיל לנדאו על מקום בהרכב.

האמריקני אריק בוגן — זכה באליפות הטנ"ש

אריק בוגן, מארצות־הברית, זכה אתמול באליפות ישראל הפתוחה בטניס־שולחן, אחרי שניצח במשחק הגמר את פרנק גולברג משבדיה 1:3 (21:18, 15:21, 12:21, 19:21).

בין הנשים זכתה אולגה גמש, ממערב־גרמניה, שגברה בגמר על פיונה אליוט 1:3 (21:18, 15:21, 15:21, 14:21).

במשחקי הזוגות הוכיחו הרומנים עליונות מוחלטת. בין הגברים ניצחו וסילי פלוראה ואנדרש פייר מרומניה, את תרנאס רוסקו והאנס יורגן פישר מגרמניה 1:2.

בנשים גברו מריה אליבוי ואוטיליה בדסקו, גם הן מרומניה, על פיונה אליוט ונינן מריקר מאנגליה 1:2. גם בזוגות מעורבים זכו הרומנים במדליה. אוטיליה בדסקו ואת מרנק גולברג וקטרי מרבו בסיליס פלוראה, ניצחו בגמר משבדיה, 0:2.

בנודים: „אני לא בא יותר ללוד״

— מאת גולן חזני —

„אני לא בא יותר ללוד״, כך הכריז אתמול יעקב בנודים, קפטן קבוצת הפועל לוד, בתום משחק ההפסד של קבוצתו להפועל יהוד, 3:2, במסגרת גביע־המדינה.

הרקע להכרזתו של הקפטן: שוער תיתה תקרית מילולית בינו לבין ה„בוס״, בני רגב, שצעק לעבר בנודים, במהלך המשחק: „תפסיק לצעוק על השחקנים ותעמוד בשער״.

בנודים לא נשאר חייב וצעק בחזרה: „אתה שב בשקט ואל תיתן לי הוראות״. רגב לא ויתר וצעק: „לך הביתה, אם אתה רוצה להמשיך לצעוק. לא צריכים אותך כאן״.

בנודים לקח את ה„הצעה״ ברצינות והחל לנטוש את המשחק, אך ברגע האחרון התחרט, חזר לשער, תוך שהוא צועק לעבר מאמנו, שמואל רוזנטל: „תחמם את המחליף שלי, כי אני רוצה לצאת״.

בנודים שיחק עד למחצית ובחדר־ההלבשה הודיע, כי הוא אינו מתייצב למחצית השניה, אך שוב חזר בו, בעקבות לחץ חבריו.

לאחר המשחק אמר: „על המגרש אני הבוס. בני רגב הוא הבוס מחוץ למגרש. לא יתכן שעסקנים יתערבו על הקו ויתנו הוראות לשחקנים. בשביל זה יש מאמן. אני היום במילואים, ברחתי מהצבא כדי לשחק ואם זו התמורה — אין לי מה לחפש כאן יותר. אין כאן אף אחד ששווה להתאמץ בשבילו. אני גמרתי לשחק ה־עונה״.

בני רגב הגיב אחרי המשחק ואמר: „אני אדבר רק אחרי שהעניינים יירגעו״.

שבוע באקפולקו ושני משחקים במכסיקו — לזוכה בתחרות „ג'ילט״

חברת „ג'ילט״ הבינלאומית הכריזה על מבצע לסיוע יצרף הזוכה מישראל אל 200 זוכים מסטים מרחבי העולם, לחופשה בת שבוע באקפולקו, בסוף יוני 1986. תנסיעה למכסיקו תיוסק למי ש־יזכה במבצע „טוס עם ג'ילט לגביע העולמי״.

נוסף על האירוח ב־ימים באקפולקו, יוטס הזוכה לשמחק הגמר ולאחד ממשחקי חצי הגמר באיצטדיון „אצטקה״ במכסיקו סיטי.

„מעופפי״ קרית אתא גברו על המעפיל

— מאת משה לוי —

במשחק המרכזי במחזור ה־18, בליגת הלאומית בכדורעף, נתרה אמש, הפועל קרית־אתא, בחוץ, על הפועל המעפיל 1:3 (11:15, 15:12, 6:15, 12:15).

המשחק, שארך קרוב לשעתיים, התעלה לרמה גבוהה והמצטיינים בו היו עופר שפט ועמיחי ברם, מקרית־אתא.

יתר התוצאות: הפועל תנ־תח/מטה־אשר — הפועל עין־שמר/ברקאי 3:1 (16:14, 15:13, 11:15, 13:15); הפועל כפר־סבא — הפועל רמת־אביב 0:3 (10:15, 6:15, 5:15); הפועל בת־ים — הפועל שריד 0:3 (9:15, 11:15, 13:15); אליצור ת"א — הפועל שער־העמקים 0:3 (10:15, 12:15, 5:15); הפועל עין־המפרץ — הפועל השגב 1:3 (9:15, 6:15, 15:6, 4:15).

הטבלה

(לאחר המחזור ה־18)

1.	הפועל בת־ים	6:54	36
2.	הפועל ק. אתא	16:47	33
3.	הפועל כפר־סבא	12:45	32
4.	אליצור ת"א	21:42	31
5.	הפועל המעפיל	24:40	29
6.	הפ' עין־המפרץ	28:37	29
7.	[illegible]	24:33	27
8.	רמת־אביב	39:27	25
9.	הפועל שריד	43:23	24
10.	הפועל השגב	49:13	20
11.	ע"ש/ברקאי	51:11	20
12.	שער־העמקים	54:5	18

אתמול בגביע המדינה

יהוד הפתיעה בלוד במפגש זוכות־בגביע

הפועל לוד — הפועל יהוד 3:2 (2:2)

הפתיחה היתה של לוד. בדקה החמישית מרץ שרביט מימין, חלף על פני שומרו ושלח כדור מדוייק למרכז, אותו המשיך בני סמדג'ה פנימה — 0:1. לוד המשיכה לתקוף, אך שער נפל במשתיע דווקא בעבר השני. בדקה ה־13 הגביה יצחק חביבי כדור־קרן ופרנקו הסיט ברגלו מקס ברחבה, השופט גרוסמן (חלש) קבע פנדל מ־11 מטרים, ופרנקו תצמד בעט לרשת. 1:2 ליהוד. שתי דקות מההפסקה הצליחה לוד להשוות, כשתקפה מתואמת להפליה, וחילופי מסירות בין סמדג'ה לרפי שמואל מצאו את האחרון תחסמי מול פלוסמן. הדרך לרשת היתה קצרה.

עשר דקות מהסיום התנהל שאול ששון, קשר הפועל יהוד, עם הכדור באגף הימני, מסר לפנחסי שהגביה לרחבה, שם כיתר יהודה דונגאש הותיק ובאיון מפריע נגח לרשת. 3:2 ליהוד, במפגש בין שתי קבוצות שזכו כבר בגביע.

● הפועל לוד: י. בנודים; מנחייר, נעמה, קמשוולי, חביב, ברשר, ר. אליהו, ר. שמואל, שרפים, סמדג'ה (גמאי, 65), משה כהן.

● הפועל יהוד: פלוסמן; מזור, ח. שאול, פרנקו, נ. כהן, פנחסי, ש. ששון, חביבי (י. אבולחיה, 88), דונגאש, רוסמן (דרורי, 67), פוקס.

שפט יוסף גרוסמן, 300 צופים, בלוד. (גולן חזני)

נצחון לחיפה - אבל עדיין לא בליגה...

בית"ר חיפה — בית"ר רמלה 2:3 (0:0)

בדקה ה־52 ולאחר מחצית מאוססת וחסרת אירועים, הצליחו האורחים מרמלה לעלות ליתרון. אריה אריאל הגביה לרחבה ואריה מזרחי הנגוח הצליח לנגוח פנימה, 0:1. כאן התעוררו החיפנים, בראשותו של אלי לוונטל הוותיק, שפיטם את חבריו בכדורים מצויינים, ובדקה ה־57 עלה ברגליהם להשוות. לוונטל מסר מצויין ל„מומי״ מזרחי, הלה הרים לרחבה והרצל מימוסי, משני מטרים, נגח פנימה. בדקה ה־67 — 1:2 לחיפה. לוונטל הגביה אלכסונית כדור מדוד לראשו של שלמה מזרחי, שנגח לרשת.

בדקה ה־78 מצא עצמו אריה מזרחי לבדו מול שער חיפה. סמס והכדור פגע בקורת ומשם פנימה. 2:2. דקות מהסיום מסר לוונטל לשלמה מזרחי (שאגב שיחק בדקות האחרונות עם יד חבושה, לאחר שכתפו יצאה ממקומה), והלה המשיך לאלי קורקוס, ונח בעט חזק פנימה. 2:3.

● בית"ר חיפה: וייר; קמינר, אבוטבול, שורקי, הרש (אלי קורקוס, 62), פלח (לוונטל, 22), קאופמן, יפרח, פאליף, מימוסי, מזרחי.

● בית"ר רמלה: בלוויש; ואקנין מ. לוי, טפו, שמואלי, ועקנין, א. אריאל, צפניה (יפת, 66), א. לוי, מזרחי, דוד־שוילי (רצאבי, 46).

שפט רחמים דיגאג'י, 200 צופים, בקרית־אליעזר. (יצחק גולדשטיין)

מתנה לצפרירים

מ־11 מ' - בדקה ה־120!

צפרירים — הפ' בת־ים 0:1 (0:0, 0:0)

עליונות טוטאלית של הקבוצה מבת־ים, ברוב שלבי המשחק ותנופת לצלילי שריקת צורמנית קומית ומפוקפקת של השופט בדקה ה־120, שגה שפסק על בעיטת 11 מטר לזכות המקומיים, לאחר שליאון גוטמן נדחף ברחבה. את התשורה הספורטיבית הבלתי־צפויה ניצל שובי זיתוני ללא סנטימנטים.

● הפועל צפרירים חולון: ביטוש; נ. זיתוני, טלואס, יעקבי, פרחי, קי זיתוני, פרשלם, בן־ברוך, עמרני, שקירי, קה, פנסו. כן שיחקו אריה כוזר ואלי זיתוני.

● הפועל בת־ים: מרקוביץ; בן־אבו, יוסי נחום, עזרי, אלמוזלינו, בוטביקה, טלוק, רפי לוי, בן־גיגי, שרביט, רוזליה. כן שיחקו ואבי שלום ואבי פנחס.

שפט אבשלום כהן, 50 צופים, בחולון. (דוד ראם)

„לייזר״ שפיגל כבר הספיק לספוג הפסד

הפ' עכו — הפ' מרמורק 0:2 (0:2)

בדקה השישית בעט שוער רחות כדור־עונשין אלכסונית מ־30 מטר. רחיל חלפון המשיך בגביהה למרכז ואלי בן־אמו, הבלתי מכוסה, המשיך בנגיחה פנימה. 1:0 לעכו. בדקה ה־27 מסר כאן האורחים כדור ארוך לעבר שוודרי. אלי בן־אמו מרץ לעבר הכדור והכשל מבריח בתוך הרחבה על־ידי שוער האורחים, השופט שרק לבעיטת 11 וחלפון קבע 2:0, הפסד ראשון לשפיגל כמאמן מרמורק.

● הפועל עכו: אברהמי; זעקנין, מוסקוביץ, צבאלי, אורי, רווח, אליהו, זעפרן (גנון), חלפון, אורונה, בן־אמו.

● הפועל מרמורק: גי לוין ה. לוי, לזרוביץ', כהן, תמיר, אזרק, בן־דרור, שקמי, שכטר, אבי כהן, שקורי (מירדום).

שפט דאוד סוהיל, 500 צופים, בעכו. (מרדכי ריזל)

החדרתים הצעירים ניצלו 3 הזדמנויות

מכבי שפרעם — הפ' חדרה 3:1 (1:1)

בדקה התשיעית בעט הכדור לשער שפרעם, קניבוס הסמיט ונאלץ לחסום את רגלי החדרתי אומוסו, כדי לקלוט את הכדור שניה. השופט שלמה יוסף שרק חופשית על הקורה הלבנה ואלהרר בעט פנימה מ־11 מטרים — 0:1 לחדרה. המקומיים יצאו להתקפות וגם הצליחו לשוות את התוצאה, כאשר סמיר גנת את כדור זינוב לקשת כדור־מקפיץ, שועיה סלקסת — 1:1.

במחצית השניה היו החדרתים הצעירים מורגשים יותר ובדקה ה־49 הצליח שוער בן־שמואל את התוצאה ל־1:2 בבעיטה מ־20 מ'. בדקה ה־87 קבע אבוטבול 3:1 לחדרה.

● מכבי שפרעם: קוסמן, זאזום, יוסף, יחזקאל, סמיר, חסם, שעלאן, סלמאס, פריטנר, אבו אל־פול, זוסר. כן שיחקו הזוך ושוויש.

● הפועל חדרה: סוולון; בן־שמואל, שרף, זיו שמורה, שרון, אלהרר, ספניר, שמואלבל, פרואלי, אבוטבול, רפאל שמריה. כן שיחק ברנשטיין.

שפט שלמה יוסף, 300 צופים, בשפרעם. (שמואל אבוד)